EL DIARIO PALENTINO

REFUNDIDO
5.825
Fundado en 1882 y 1890

TELEFONOS
1526 IMPRENTA
1353 REDACCIÓN
2006 ADMINISTRACIÓN

EL DIA DE PALENCIA

Depósito Legal P—2—1958

DIRECCIONES
DIRECCIÓN Y TALLERES: MAYOR, 147-151
APARTADO DE CORREOS, 17

JUEVES 7 ENERO 1960

EDICION SIETE TARDE
1'20 pts

elicitación al Caudillo en a Pascua Militar

drid.—S. E. el Jefe del Estado, durante el acto celebrado en el Palacio El Pardo y en el que una comisión de altos jefes de los tres Ejércitos, sidida por los Ministros militares del Gobierno, le felicitaron con motivo de la Pascua Militar.—(Foto Cifra Gráfica)

Piden al Gobierno alemán "drásticas medidas" para cortar la campaña antisemita

La persecución contra los judíos es muy fuerte en la zona comunista de Alemania

Las detenciones se elevan a veinte en Berlín Occidental

Bonn, 7.—El director político del Congreso mundial judío, Alexander Easterman, se ha reunido con el ministro alemán de Asuntos Exteriores, Heinrich Von Brentano, para tratar de la reciente campaña antisemita en Alemania. Eastedman, comenzó las conversaciones con el ministro a las once y media de la mañana (hora española) y, según se tiene entendido, solicitó, en nombre del Congreso, que el Gobierno alemán "adopte drásticas medidas" para impedir, para siempre, la repetición de estos hechos.

El presidente del Congreso mundial judío, Nahum Goldman, tiene previsto entrevistarse con el canciller Adenauer para discutir el mismo tema.—Efe.

LA PERSECUCION EN LA ZONA RUSA

Bonn, 7.—El periódico independiente de Alemania occidental, "Der Mittag", dice en su último número que las cruces gamadas que han sido pintadas en algunas poblaciones de la zona occidental de Alemania, son inofensivas comparadas con la persecución que se realiza contra los judíos en la zona comunista de este país.

Añade el periódico que "en la zona oriental hay actualmente menos de 2.000 judíos de una población de 17 millones. Este es el resultado —dice— de la sistemática persecución realizada contra ellos por el Gobierno comunista y el partido durante el período comprendido entre 1952-53".

"Der Mittag" agrega que la campaña comenzó con el ataque de Stalin a los doctores judíos y el proceso contra el secretario del partido comunista de Praga, Slanski, que fué condenado a muerte en el mes de noviembre de 1952, al ser acusado, entre otras cosas, de actividades sionistas.—Efe.

PIDEN LA PROMULGACION DE UNA LEY

Bonn, 7.—El Gobierno de la República federal alemana ha decidido solicitar que se promulgue lo más pronto posible la ley dirigida contra las actividades incitantes al odio nacional, racial o religioso.—Efe.

20 DETENCIONES

Berlín, 7.—La policía de Berlín occidental ha detenido esta noche a tres personas en un restaurante conocido como lugar de reunión de los neo-nazis. Anteriormente se había detenido a otra, con lo que el total de personas sospechosas de actividades pro-nazis y antisemitas se eleva a 20.—Efe.

INVESTIGACION EN MONTEVIDEO

Montevideo, 7. — La policía ha abierto una investigación en relación con los ataques con bombas llevados a cabo contra una sinagoga en la calle de Buenos Aires y el centro judío de la calle Canelones.—Efe.

CRUCES GAMADAS EN TRIESTE

Trieste, 7.—Varias cruces gamadas han aparecido esta mañana pintadas sobre las paredes de una escuela judía de esta ciudad. La policía ha detenido a tres jóvenes a quienes se considera responsables del hecho.

Un portavoz de la policía declaró que, tras ser interrogados, los detenidos fueron puestos en libertad pero, dentro de algunos días, serán juzgados por un tribunal de menores.—Efe.

EN BIRMINGHAM

Birmingham (Gran Bretaña), 7.—Una cruz gamada ha aparecido esta mañana en una casa de esta ciudad, siendo la primera manifestación de este tipo en Birmingham. "Svastikas" y frases antijudías vienen siendo pintadas en sinagogas y otros lugares de distintas poblaciones inglesas.—Efe.

EN COLOMBIA

Bogotá, 7.—En las paredes de varios edificios, propiedad de judíos, han aparecido grandes svastikas pintadas en negro, debajo de las cuales podía leerse la inscripción «viva la juventud nazi».—Efe.

EN MEJICO

Méjico, 7.—En las paredes de varias sinagogas judías, han aparecido pintadas svastikas, con inscripciones ofensivas para los judíos en varios establecimientos y en una casa. —Efe.

LUGAR DONDE PERDIO LA VIDA EL PREMIO NOBEL DE LITERATURA

Viqenevve-La-Guyrd (Francia).—Fotografía tomada en el lugar donde el Premio Nobel de Literatura, Albert Camus, encontró la muerte al chocar el automóvil que conducía contra un árbol en la carretera nacional número 6.—(Foto Cifra Gráfica)

El viaje de Eisenhower a Hispanoamérica

Del 22 de Febrero al 5 de Marzo visitará Argentina, Brasil, Chile y Paraguay

Wáshington, 7.—Se han facilitado más detalles sobre la próxima jira del presidente Eisenhower por la Argentina, Brasil, Chile y Paraguay.

Las citadas visitas le supondrán al general Eisenhower un viaje de casi 26.000 kilómetros —el desplazamiento más largo realizado en el hemisferio por presidente estadounidense alguno— y será realizado íntegramente en avión.

El presidente saldrá probablemente de Wáshington el día 22 de febrero para estar de regreso el 5 de marzo. En el Brasil estará del 23 al 26 de febrero; en la Argentina del 26 al 29; en Chile del 29 de febrero al 2 de marzo y en el Uruguay los días 2 y 3 de marzo. En el transcurso del viaje, tanto a la ida como a la vuelta, hará escala en Puerto Rico —en la base aérea de Ramey— donde el aparato presidencial repostará combustible.

Eisenhower irá acompañado del secretario de Estado Christian A. Herter; el consejero del Departamento de Estado para asuntos interamericanos, Roy Rubottom y seis miembros más de la comisión nacional asesora de asuntos interamericanos.—Efe.

¿OTRO VIAJE?

Nueva York, 7.—El "New York Times" informa hoy que el presidente Eisenhower tiene en estudio visitar Jepón, Corea, Formosa y Filipinas en su viaje de regreso desde Moscú, en junio próximo.

Haciéndose eco de fuentes fidedignas en Wáshington, el periódico pone de relieve, sin embargo, que tales visitas no han sido aún decididas con carácter oficial.—Efe.

NO IRA A EXTREMO ORIENTE

Wáshington, 7.—El secretario de Prensa de la Casa Blanca, James C. Hagerty, ha dicho que las noticias de que el presidente Eisenhower pudiera ir al Extremo Oriente, vía Siberia, después de su anunciado viaje a Moscú a principios del verano próximo, "no son ciertas". "Yo —añadió— no conozco nada en absoluto relacionado con tales supuestos proyectos".—Efe.

Mohamed inicia su viaje por el Oriente Medio

Visitará Egipto, Siria, Arabia Saudí, Jordania, Iraq, Líbano y otros lugares

Durante la ausencia del Monarca, de un mes, Marruecos estará regido por el Príncipe Muley Hassan

Mequinez (Marruecos), 7. — El rey Mohamed V de Marruecos ha salido por vía aérea para El Cairo, primera etapa de un viaje de un mes de duración por el Oriente Medio, encaminado a fortalecer los lazos con las naciones árabes.—Efe.

EL VIAJE DE MOHAMED

Rabat, 7.—El rey Mohamed V de Marruecos ha salido del aeropuerto de Mequinez a las 8'10 de la mañana, no habiendo podido hacerlo desde el de Rabat como consecuencia de la niebla. El soberano marroquí hace el viaje acompañado por el menor de sus hijos, príncipe Muley Abdelah; el jefe de Gobierno, Abdalah Ibrahim, y por un grupo de altos funcionarios del Gobierno y miembros de las Casas Civil y Militar del Monarca.

Durante la ausencia del rey Mohamed V, Marruecos estará regido por el príncipe heredero, Muley Hassan.

El monarca marroquí pasará doce días visitando las provincias egipcias y siria de la RAU y asistirá a la ceremonia de inauguración de las obras de la presa de Asuan. Posteriormente marchará a la Arabia Saudí, Jordania, Kuait, Iraq, Líbano y realizará la peregrinación a la Meca y a los restantes lugares santos del Islam. Se trata de la primera vez que un soberano marroquí realiza un viaje de esta clase.—Efe.

MOHAMED V PASO UNOS MINUTOS EN ROMA

Roma, 7.—El rey Mohamed V ha hecho una breve parada en el aeropuerto de Roma, en el curso de su viaje a Egipto; el soberano marroquí fué saludado por el ministro italiano de Asuntos Exteriores, Giuseppe Pella, y el embajador de Marruecos en Italia, Driss Debbagh.—Efe.

Quince muertos y 39 heridos al chocar un tren y un autobús de viajeros

Berlín, 7. — Según noticias llegadas de Opole, en la Siberia polaca, quince personas han resultado muertas y 39 heridas, como consecuencia del choque entre un tren y un autobús de viajeros, en un paso a nivel cercano a dicha ciudad. No se conocen más detalles del hecho.—Efe.

DETALLES

Berlín, 7. — El periódico polaco «Trybuna Ludu», ofrece algunos detalles del accidente ocurrido en un paso a nivel cerca de Opole, a las nueve y media de la noche de ayer. El autobús, repleto de estudiantes de un colegio agrícola, esperaba junto a un paso a nivel la llegada de un tren de mercancías. Como éste se retrasase, el guardabarreras elevó las barreras y permitió el paso de los coches, pero en este momento llegó el convoy a toda velocidad y arrolló al autobús en un trayecto de más de 100 metros.

Doce de los ocupantes del autocar resultaron muertos instantáneamente y otros tres, mientras eran llevados al hospital. Otras treinta y nueve personas se encuentran heridas.

Radio Varsovia, en su último noticiario, ha dicho que la Policía busca actualmente al guardabarreras, que había huído del lugar del suceso.—Efe.

El Sha y Farah regresan a Teherán

Teherán, 7.—El Sha de Persia y la reina Farah han vuelto anoche a esta ciudad después de pasar su luna de miel en las costas del Mar Caspio. El matrimonio real comenzó su viaje de novios el 29 de diciembre. Hoy, el Sha y la reina ofrecerán un almuerzo en honor del jefe del Gobierno sueco, Tage Erlander, y su esposa.—Efe.

"YA VIENEN LOS REYES..."

Cabalgata de Reyes en una noche apta para soñar despiertos

«Ya vienen los Reyes
por los arenales...»

Y era Palencia entera un arenal de gracia y de sonrisas.

Pequeños y mayores, sobre la serenidad de la noche del cinco de enero, fueron escoltando el largo itinerario de la cabalgata de los Reyes Magos, a su paso por la ciudad de Palencia.

Nunca la ilusión está a flor de tierra como en la noche del cinco de enero. Nunca se abren tan desmesuradamente los ojuelos parloteantes de los niños pequeños. Nunca el amor anda tan vestido de fantasía...

Es el gran milagro de todos los años, de todas las noches de Reyes, que una vez más se estremeció bajo las altas estrellas palentinas.

La cabalgata pasó, fastuosa y brillante, con villancicos y caballeros nobles, con gentes en atuendos bucólicos y de lejanas tierras, con rebaños y borriquillos, con carrozas y cuadrigas, con infolios bíblicos abiertos de par en par para repetir el texto evangélico...

Y en cada niño rebrincaba la verdad del villancico de todos los años.

«Ya vienen los Reyes
por los arenales...»

He aquí diversos momentos y escenas de la Cabalgata de Reyes. De arriba a abajo, en la primera columna: el Rey Melchor reparte caramelos y golosinas entre el público; una carreta con jóvenes ataviadas con el traje regional palentino, y un detalle de una de las carrozas. En la segunda columna, el «portal de Belén», y el porta-presentes del Rey Gaspar, con la ofrenda de incienso. En la última columna: el porta-presentes del Rey Melchor, con la ofrenda del oro; una cuadriga de la comitiva del Rey Baltasar, y la carreta de la comitiva del Rey Baltasar, con jóvenes ataviadas a la usanza moruna.—(Fotos PAYA).

Muerto en cumplimiento de su deber

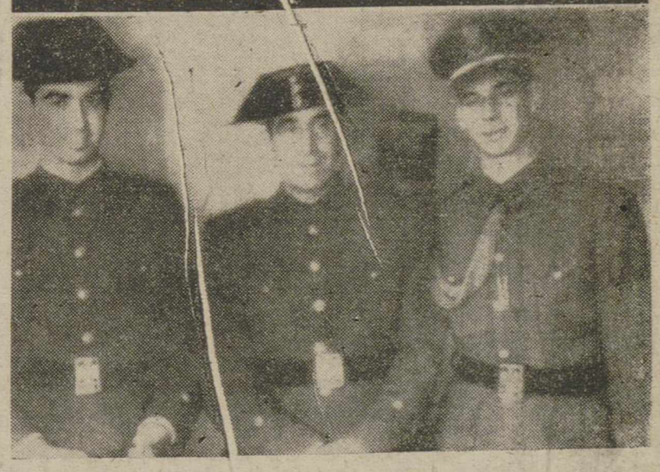

El teniente de la Guardia Civil don Francisco Fuentes de Fuentes Castilla-Portugal, muerto por «el Sabater», en la refriega sostenida en Gerona con la banda que el terrorista capitaneaba y que fué aniquilada totalmente. Había nacido en los Santos de la Humosa (Madrid), en 1911. En la foto aparece acompañado de sus dos hijos, Francisco Javier, también teniente de la Guardia Civil y Juan Bautista, caballero cadete de la Academia Militar de Zaragoza.—(Telefoto Cifra Gráfica)

Colaboradores de DIARIO - DIA

El principio de las nacionalidades el de la autodeterminación

Por José del Río Sainz

Si Francia muere algún día de muerte que no sea la natural de los seres humanos y de las naciones (lo que Dios quiera que no ocurra porque amamos mucho a ese gran pueblo cuya existencia consideramos necesaria para la supervivencia de Europa); si muere, repetimos, la nación vecina algún día de modo airado y violento, podrá escribirse en su esquela mortuoria que la mataron dos de las palabras de efecto tóxico que pusieron en circulación sus revoluciones. Esas dos palabras que no ha podido asimilar su organismo, como asimilaba Mitridates otros venenos a los que se acostumbró desde niño, son «el principio de las nacionalidades y la autodeterminación» de los pueblos.

Al primero de esos principios que adoptó como base de su política extranjera Napoleón III, debe Francia su «debacle» de 1870, pues en vez de haber sostenido al Imperio austrohúngaro que era el arco de bóveda en que se apoyaba la Europa romana y católica, le abandonó ante Prusia en Sadowa y le venció con sus ejércitos en Solferico y en Magenta.

En resumidas cuentas: al convertirse Napoleón III en paladín de las nacionalidades, por pura demagogia política, dió vida al enemigo formidable que había de arrancarle a él la corona y a su pueblo los departamentos de Alsacia y Lorena en litigio sangriento desde entonces.

Ahora, el principio de la autodeterminación elevado a la categoría de ideal francés en Brazaville y en París, será la causa de la pérdida de todo el vasto imperio ultramarino cuyas riquezas permitieron a la nación vencida en 1870 volver a entrar en el concierto de las potencias de primer orden.

Empezó la ruina del rico patrimonio con el abandono de Indochina en 1954. Cuando Pierre Mendes France, el político preconizador de esta solución, y de todas las de índole «abandonista» que la han seguido, dijo para justificarse ante sus compatriotas «que gracias a esa claudicación se podían concentrar todos los esfuerzos nacionales para asegurar los dominios de Africa», donde ya empezaban a sentirse inquietudes, escribió el firmante de esta crónica, otra que podrá encontrarse en la colección de este mismo periódico, en que se decía:

«Lo grave es que se trata de algo más que de una campaña perdida. Para Napoleón III el revés mejicano fué la señal de descomposición de su Imperio, que la guerra de 1870 con Prusia precipitaria tres años después. Para la IV República puede ser el principio del fin de su Imperio colonial, ya en trance de franca desmembración. ¿Cómo sostener sus protectorados vacilantes de Africa y hasta sus colonias antillanas agitadas por los nacionalismos y los comunistas?

Más con la fuerza, los Imperios extraterritoriales se sostienen con el prestigio y Francia saldrá de este avispero de Indochina sin prestigio y sin fuerza. Como salió el Imperio de Napoleón el Chico de la aventura mejicana».

Esto se escribió y fué publicado en el mes de enero de 1951, y once meses después, en el trágico día de Todos los Santos del mismo año, estaba principio la insurrección de Argelia. Que fué el principio también de todas las conmociones que a partir de entonces han agitado y remueven el Africa Negra, de la que precisamente había sacado la República «la carne de cañón» de las guerras de 1914 y 1939. Aquellos pueblos hasta entonces tan fieles no tardaron en optar por separarse de una metrópoli que declaraba su falta de voluntad para sostener en ellos su soberanía. Se ha querido disimular esta sangrante realidad con la creación de una artificiosa Comunidad de Estados autónomos. Pero la ficción no ha podido durar más de un año. Hoy, además de la Guinea que se negó desde el primer momento a mantenerse en la órbita de Francia, se han independizado la recién constituída República del Mali y la isla de Madagascar. De Gaulle pretendía con esa transformación del sistema colonial, obtener por lo menos la gratitud de los pueblos a los que daba permiso para ser libres.

Pero es muy probable que ni esa mínima compensación consiga. El ejemplo de la Commonwealth británica demuestra que los únicos dominios y antiguas colonias que permanecen fieles al Imperio, cualesquiera que sean los lazos que a él se le unan, son aquellos en cuya población prepondera la raza blanca, o mejor dicho la sajona, como en Australia, Nueva Zelanda y la parte del Canadá de raza inglesa. De los demás florones del Imperio cantados por Kipling y en los que el elemento sajón es minoritario o inexistente (la India, Ceylán, Malasia, etc.), lo mejor que puede esperar Londres en las horas de peligro futuras, es una neutralidad desdeñosa. Porque la influencia solo se conserva con el prestigio que para las poblaciones de color se manifiesta con la fuerza. Quien carezca de esta, como Francia, o renuncia a su empleo como Inglaterra, está desahuciado y el espacio que en los distintos Continentes abandonan los pueblos vencidos sin lucha, será ocupado —lo está siendo— por los inmunes a los tóxicos ideológicos, pero que se han servido de ellos para debilitar a sus enemigos.

Nuestra profecía de 1954 se está cumpliendo al pie de la letra. Perdidas Indochina y el Africa Negra, ahora les toca el turno a las Antillas, donde ya han dado principio los disturbios sangrientos, habiendo corrido la sangre en la Martinica, como en Argel hace cinco años, y habiendo tenido Francia que enviar a la isla fuerzas represoras y barcos de guerra. Pero, ¿se podrá localizar el incendio?

Una vez proclamado el principio de la autodeterminación ¿con qué razones podrá negarse a las islas antillanas y del Pacífico un derecho que se ha reconocido a los argelinos musulmanes y a los senegaleses? Y aún dentro de la misma metrópoli, ¿quién impedirá que rebroten los fermentos separatistas?

Así como «el principio de las nacionalidades aplicado de un modo brutal en el Tratado de Paz de Versalles que puso fin a la primera Gran Guerra del siglo, convirtió en un «puzle» el mapa de Europa, al destruir en él todo lo que había de permanente y sólido, el de la autodeterminación, puede significar el fin del predominio del hombre blanco y de sus civilizaciones en el globo, pues producirá el estallido de los grandes Estados históricos y la proliferación del hormiguero de los de nuevo cuño, fáciles presas de los Leviatanes en acecho: la Rusia soviética y la China. Leviatanes que no entienden de ideologías, aunque se disfracen con ellas, como en los cuentos infantiles se disfrazaba el lobo de cordero.

Exclusivo para EL DIARIO PALENTINO-DIA DE PALENCIA
(Prohibida la reproducción)

PALENCIA AL DIA

El paso de los Reyes

Palencia rindió ayer honores completos a la Epifanía. Fué una fiesta mayor, gratamente simpática. La Epifanía es eminentemente un culto al niño. Al Niño divino, en particular, y al niño humano en general. Los pueblos que rinden culto a los niños, puede decirse que son pueblos vivos, profundamente sociales. «Dejad que los niños se acerquen a Mí», decía el Salvador; también: «Si no os hiciéreis como niños, no entraréis en el Paraíso». Es preciso infantilizarse, en el más noble sentido de la palabra. Es decir, hacerse ingenuos, puros, sencillos, claros. Y Palencia, se hizo, siquiera fuese por unas horas; y aunque fuera por fabuloso contagio de la alegría infantil, que todo lo llenaba y lo arrebataba.

Salieron los Reyes. ¿En cuántos sitios estuvieron ayer los Reyes?

Les acompañamos. Toda una mañana de amplio recorrido por organismos, entidades, centros, establecimientos penitenciarios y benéficos... Fué un incansable recorrer. Un incesante andar, con la ilusión por delante, para sembrarla por doquier. ¡Qué excelso es el paso de estos Reyes! Siempre les aguardaban los pequeños, con los ojos llenos de luz. La cordial embajada, de calle, en calle, de casa en casa, llegó en presencia, como en esencia había llegado horas antes.

Todo cantó el júbilo de la Epifanía. La ciudad honró al niño. Al Hijo de Dios y a los hijos de los hombres. Y los hombres, por unos momentos, también nos sentimos infantes, porque en estas dos jornadas pasadas, el no sentirse niño era algo así como prevaricar, hacerse desleal a una radiante fiesta, y, sobre todo, infiel a una luminosa alegría que cantaban los corazones de los hijos.

Magaz ha rendido su homenaje a un poeta; a su poeta, don Eusterio Buey Alario. El poeta, por una vez, tuvo el reconocimiento público; ese reconocimiento que tantas veces se muestra tan esquivo, por culpa de todos sabemos qué corrientes prácticas o materialistas de la vida. Pero el poeta, también realiza su misión. Con que enseñe al hombre a meditar, ya sería una misión difícilmente superable. Magaz se puso de punta en blanco; también se vistió de Rey Mago, y trajo el regalo de una plaza a las manos y al espíritu de un poeta. Hermosa jornada. Rendir honor a un hijo noble del pueblo. A un sencillo poeta que sabe cantar, cuando tantos lloran; o lo que es peor, cuando tantos reniegan.

Magaz ha tenido un precioso rasgo. Tal vez un luminoso acierto en esta jornada epifánica, que, más que ninguna, nos dice que no sólo de pan vive el hombre.

Con gran piedad y alegría se celebró la festividad de la Epifanía del Señor

Misa de Pontifical en la Catedral, que ofició el Sr. Obispo

Los Reyes Magos recorrieron diversos establecimientos y entidades repartiendo juguetes

Los Reyes estuvieron ayer en muchos sitios, repartiendo juguetes. Las presentes fotografías, son un gráfico testimonio de esta gran cabalgata de los reales personajes, que llevaron la ilusión y la alegría a los niños del Parque Móvil, Guardería Infantil de Auxilio Social, Delegación Sindical, Colegio Villandrando, Banco de España e hijos de los reclusos de la Prisión Provincial, respectivamente, por el orden que, de izquierda a derecha, marcan las correspondientes fotografías.—(Fotos PAYA)

Dentro del tradicional ambiente de piedad y alegría, Palencia ha celebrado la festividad de la Epifanía del Señor.

En los templos, que se vieron llenos de fieles, tuvieron lugar las especiales honras litúrgicas del día. En la S. I. Catedral, a las diez y media de la mañana, hubo una solemne Misa de Pontifical, que celebró el Excmo. y Rvdmo. Sr. Obispo de la Diócesis, doctor don José Souto Vizoso, ocupando la sagrada cátedra el M. I. Sr. D. Zacarías Gama, Magistral de la S. I. Catedral.

Durante la sagrada ceremonia, la Capilla catedralicia interpretó la Misa Natalicia "Puer natus est nobis", a tres voces gaves, de P. Magri.

CARAVANA DE REYES

Los Reyes Magos, que figuraron en la espléndida caravana del martes, escoltados por una sección de lanceros, vestidos a la usanza de la época, recorrieron en la mañana del miércoles diversos establecimientos oficiales y entidades particulares, donde llevaron la cordialidad de su visita y la alegría de la misma, a los niños que en cada respectivo lugar, recibieron los juguetes correspondientes.

Al frente de esta grata embajada, figuraba, como representante de la organización "Campaña de Navidad", promotora de estos actos, el Delegado Provincial del Frente de Juventudes, don Federico Pordomingo Jaime, a quien acompañaban otras personalidades y representación de la Prensa local.

EN EL PARQUE MOVIL

La primera visita de los Reyes Magos y escolta, fué al Parque Móvil de Ministerios Civiles, en una de cuyas amplias naves, se habían dispuesto los estantes cubiertos de juguetes, para los niños de jefes, empleados y obreros de dicho centro, quienes recibieron a los Reyes con muchos aplausos.

Presidió el acto de la entrega de regalos el Teniente Coronel Jefe del Parque, don Faustino Tejerina, a quien acompañaba el señor Juez Municipal, don Juan José Ortega Lamadrid, y jefes y altos empleados del Parque.

La distribución de juguetes, se llevó a cabo entre la alegría natural de los pequeños, por la distinguida señora del señor Tejerina y otras esposas de los jefes y empleados del Parque.

EN EL BANCO DE ESPAÑA

Seguidamente, la caravana de los Reyes Magos, se trasladó al Banco de España, donde fué recibida por el director de la sucursal de Palencia, D. Jesús Orbó Martínez; consejero de la misma, don Gaspar Arroyo; y secretario, don José Gómez Paciente, procediéndose al reparto de los juguetes ofrecidos por el Banco a los hijos de los empleados.

Acto seguido, se procedió en otras entidades bancarias de la plaza a la distribución por sus reales majestades y séquito, de los obsequios y juguetes destinados por las respectivas entidades a los hijos de los empleados.

EN EL COLEGIO VILLANDRANDO

Puesta la comitiva de nuevo en marcha, se dirigió al Colegio de Villandrando, donde fué recibida por la Reverenda Hermana Directora del mismo, Sor Encarnación Blanco; Capellán del Colegio, don Jacobo Pérez y Comunidad en pleno, así como por las alumnas internas y colegiales residentes en Palencia, que habían asistido con sus familiares, a este simpático acto, procediéndose al reparto de juguetes, mientras el coro femenino del Colegio entonaba algunos escogidos villancicos.

Terminado el reparto, los Reyes y comitiva fueron obsequiados con una copa de vino español y pastas por la dirección del establecimiento.

EN LA PRISION PROVINCIAL

Finalizada esta distribución, la comitiva se trasladó a la Prisión Provincial, donde fué recibida por el director de la misma, don Manuel Fernández; administrador, don Gabino Castilla; Presidente del Patronato de Nuestra Señora de la Merced, don Enrique Hermoso; secretaria de dicha benemérita institución, doña Soledad Junco de Hermoso, y empleados de dicho establecimiento penitenciario.

Seguidamente, se distribuyó entre los niños hijos de los reclusos, los juguetes destinados a los mismos por la "Campaña de Navidad", y los lotes de ropa y bolsas de caramelos con que obsequiaba a los niños el Patronato de Nuestra Señora de la Merced.

EN ALONSO BERRUGUETE Y JORGE MANRIQUE

A continuación, los Reyes Magos y escolta se dirigieron a los grupos escolares "Alonso Berruguete" y "Jorge Manrique", donde la "Campaña de Navidad" había destinado unos 500 lotes, aproximadamente, de juguetes en cada grupo, para niños y niñas, respectivamente, más necesitados de las Escuelas Nacionales de la capital.

En el grupo de "Alonso Berruguete", se encargó de esta distribución a los niños, el Frente de Juventudes; y en "Jorge Manrique", a las niñas, la Sección Femenina. Entonándose por los pequeños bonitos villancicos, con los que se saludó la llegada de los Reyes y autoridades, entre ellas, el Excmo. Sr. Gobernador Civil, don Víctor Fragoso del Toro, que asistió a esta distribución entre los escolares.

EN LA GUARDERIA INFANTIL

Continuando el itinerario previsto, autoridades y séquito se trasladaron a la Guardería Infantil de Auxilio Social, siendo recibidos por el director de la misma, doctor don Cesáreo Estébanez, haciéndose el reparto de juguetes. Previamente, unas niñas alojadas en dicha institución, taliaron algunas danzas regionales, que fueron del agrado de los asistentes.

DELEGACION DE SINDICATOS

Como final de este cordial itinerario, los Reyes Magos se trasladaron a la Delegación Provincial de Sindicatos, donde fueron recibidos por el secretario de la misma, don Mariano Retuerto y otros mandos de la Delegación.

El salón de actos se veía repleto de niños y familiares, realizándose la distribución de juguetes rápidamente, por lo avanzado de la hora, entre la alegría de la concurrencia infantil; culminándose con este reparto el grato recorrido de los Reyes por las diversas instituciones y entidades de la capital, que, tan acertadamente, dispuso la organización de la "Campaña de Navidad", y que sirvió de brillantísimo epílogo a esta exaltación de la piadosa festividad, que tan magnífica apertura tuvo la víspera de Reyes, con la espectacular caravana celebrada; y cuyos respectivos actos, habían dejado, sin duda, una indeleble huella en el corazón de los cientos de niños palentinos que tuvieron el placer de asistir a estos destacados acontecimientos.

La "Peña Marcelo", obsequia con su tradicional desayuno y regalos a 140 niños necesitados

Se rifó entre los mismos, al corderillo donado por el señor Obispo

Siguiendo la simpática y benemérita costumbre establecida desde años anteriores, tuvo lugar en la «Peña Marcelo», en la festividad de la Epifanía del Señor, los actos piadosos y caritativos organizados por la misma, como exaltación de dicha fiesta y beneficio de 140 niños necesitados de esta capital.

A las nueve y media de la mañana, se celebró en la iglesia parroquial de Nuestra señora de la Calle, una misa rezada, trasladándose acto seguido los asistentes al domicilio social de la Peña, que se hallaba sumamente engalanado con banderas y gallardetes, donde se obsequió con un suculento desayuno a 140 niños de esta capital, escogidos entre los más necesitados por los mismos socios de la Peña y Cáritas Diocesana.

Presidió el acto, el Inspector Jefe de Policía don Luis Rodríguez Rozas, en representación del Excmo. señor Gobernador Civil y en sustitución del señor Comisario Jefe; el Director de Cáritas Diocesana y teniente alcalde, don Pedro Izquierdo Ruiz; vicepresidente de la Diputación Provincial, don Tomás Alonso Rodríguez; Presidente de la «Peña Marcelo», don Pedro Sáiz, y otras representaciones.

Terminado el desayuno, se verificó el reparto de bolsas conteniendo rosas y golosinas, rifándose asimismo algunos lotes de juguetes, y el corderillo que el Excmo. y Reverendísimo señor Obispo, ofrece tradicionalmente para este simpático acto, que correspondió al niño Apuleyo Sánchez.

El Presidente de la Peña, señor Sáiz, dirigió unas breves palabras a los asistentes, agradeciendo la presencia de las autoridades, así como los donativos recibidos de las distintas casas comerciales palentinas y de los socios, que tanto han contribuido, una vez más, al mayor éxito de la fiesta y beneficio de los niños.

Por la tarde, se celebró en el Teatro Ortega, una función de cine, a la que fueron invitados dichos pequeños.

V. ALONSO ROJO
Plaza Abilio Calderón, 1, segundas
CIRUGIA - PARTOS - MATRIZ

AYUNTAMIENTO

SESION ORDINARIA. — El viernes, a las ocho de la noche, se reunirá en sesión ordinaria, la Comisión Permanente del Ayuntamiento, para tratar de los siguientes asuntos:

Relaciones de jornales y facturas presentadas por Intervención; solicitudes de licencias para ejecutar obras; nuevas inclusiones en el padrón de Beneficencia; resolución de la Dirección General de Previsión, a la reclamación sobre prima de accidentes del trabajo; aprobación del Inventario General del Ayuntamiento, correspondiente al ejercicio de 1959; y asuntos varios de Secretaría e Intervención.

SUCESOS LOCALES

DISCUSION. — Por unas diferencias surgidas durante el trabajo, Juan Martín Concello fué agredido por su compañero Darío Méndez Arroyo, resultando con contusiones erosivas en la nariz y región malar derecha, de pronóstico leve, siendo atendido en la Casa de Socorro.

Se ha dado cuenta del suceso al Juzgado Municipal.

BICICLETA. — A Alfredo Mota Fernández, de 18 años, vecino de Villalobón, le sustrajeron una bicicleta, que durante unos minutos dejó aparcada en la Avenida de Cuba, frente a la fábrica de alcoholes.

La bici, una «B. H.» especial, de paseo, color azul y completamente equipada, ha sido valorada por su dueño en 1.600 pesetas, en la denuncia formulada ante la Comisaría de Policía.

IRASCIBLE. — En el domicilio de Milagros Acero Mazariegos, —Prado de la Lana núm. 8—, se personó Vicente Calvo Pachón, en busca de una hermana de aquélla, con la que había mantenido relaciones durante algún tiempo. Al indicarle Milagros que su hermana no se hallaba en casa y no permitirle el acceso a la vivienda, Vicente irritado comenzó a arrojar baldosines contra la casa, rompiendo los cristales de la ventana, penetrando uno de los «proyectiles», que fué a estrellarse contra una cuna, ocasionándola desperfectos, sin que la criatura, que en ella descansaba sufriera daño alguno.

Ha sido denunciado el irascible ante el Juzgado correspondiente.

DIARIO DE AVISOS

FARMACIAS DE GUARDIA.—Durante la semana están de guardia las siguientes farmacias:

ZONA NORTE: La de don Agricio Herrero Godos (Mayor, número 42).

ZONA SUR: La de don Enrique Junco Calderón (Avenida de Valladolid).

Independientemente de estas dos farmacias, permanecerá de guardia durante toda la semana la de don Anastasio Arenal (Paseo del Otero).

REGISTRO CIVIL

MATRIMONIO. — Manuel Gutiérrez González, de Suances, con Emilia Ruiz González, de Frómista.

NACIMIENTOS. — Carlos Pastor Colmenero, de Teófilo y Josefa, Residencia Ramírez; María Julia Tomé Ortega, de Rogelio y Julia, Residencia Ramírez.

CUPON PRO CIEGOS

Lista del número premiado del Cupón Pro Ciegos, correspondiente al sorteo celebrado el día 5 de enero de 1960.

Premiado con 250 pesetas, número 524. Premiados con 25 pesetas, todos los terminados en 24.

Ofrécese 70.000 ptas. anuales a
PERITO AGRICOLA
para el puesto de Jefe de Empresa Comercial dedicada a la venta de Tractores y Maquinaria Agrícola. Indispensable conocimientos sobre el campo de León y Palencia en relación con tractores. Enviar «curriculum vitae» a AUTISA. Apartado 308. Oviedo.
Compromiso de reserva absoluta para colocados

Campaña de Navidad y Reyes 1959

DONATIVOS RECIBIDOS

	Pesetas
Suma anterior	170.330'80
Beneficio líquido acto Teatro Principal día 5 Diciembre, actuación del Cuadro Artístico Círculo Cultural Movimiento	2.415'80
Don Angel Fuentes Guerra	200'00
Don Ramón Miguel Robles	50'00
Bioquímica Española, S. A.	1.000'00
Señor Pastor	300'00
Don Miguel Ramos Bartolomé	400'00
Una señorita de Teléfonos de Palencia	50'00
Don Manuel Gago Morais	100'00
Suma y sigue	174.846'60

Nota. — Los donativos se reciben en la Habilitación del Gobierno Civil, Jefatura Provincial del Movimiento y en todas las Entidades Bancarias de la Capital.

Estado-resumen de la liquidación del acto en el Teatro Principal del día 5 de Diciembre por el Cuadro Artístico del Círculo Cultural del Movimiento, de Palencia, a favor de esta Campaña:

INGRESOS		
Recaudación en Taquilla		5.199'00
» Director Escena		700'00
» Jefatura Provincial		2.610'00
Donativo Teatro Principal		500'00
TOTAL RECAUDADO		9.009'00
PAGOS		
Alquiler Teatro, personal y gastos	4.000'00	
Recibo Orquesta	1.170'00	
» Partituras Música	490'00	
» Gratificación tramoyistas Teatro	100'00	
Refrescos actuantes	48'00	
Arriendo manubrio	60'00	
Impuesto Sociedad Autores	513'00	
» Menores	212'20	6.593'20
Beneficio Líquido		2.415'80

Cartelera de espectáculos

TEATRO PRINCIPAL

Hoy, «Simbad y la princesa», con el nuevo procedimiento cinematográfico Dynamation, en colores y cinemascope. Un cuento infantil, lleno de mil y una emociones. Tolerada menores.

Se acerca el estreno de «Al Capone». La película de mayor emoción.

TEATRO CINE ORTEGA

Función a las 7'45, «Angeles de acero».

CINE PROYECCIONES

Continua desde las tres y media, «Odongo», «Los tramposos», «El zorro de los Océanos».

CINE CASTILLA

Continua desde las tres y media, «Novio a la vista», «El arca de Noé».

CINE OTERO

Fémina, «La bestia de la montaña», estreno, y «Aventuras de Kit Carson». Toleradas.

CALIFICACION MORAL:

«Simbad y la princesa» (5); «Angeles de acero» (5); «Odongo» (5); «Los tramposos» (2); «El zorro de los Océanos» (3); «Novio a la vista» (2); «El arca de Noé» (2); «La bestia de la montaña» (2); Aventuras de Kit Carson» (1).

Cuatro Cantones

Volver a empezar

El día siete de enero, de cada año, suele solazarse, además de entre niebla, entre impalpable ritmo de beguine..., del más famoso beguine norteamericano de todos los tiempos: el célebre «Volver a empezar».

Y es que si a cada fecha con cierto sentido o significación, con determinada característica, con definido perfil, hubiese que colgarle un rotulito gráfico y simbólico, el día 7 de enero llevaría ese título musical que hace unos años hizo tanto furor: «Volver a empezar».

No solo porque es cierto que se vuelve a empezar, tras el tráfago festero de las Navidades, sino también porque este volver a empezar se hace al ritmo parsimonioso, quedo y aquietado del beguine de marras...

No es de extrañar que esta calma, esta pereza, esta galvana, se produzca en este retorno a la normalidad, cuando —con tanta fiesta y tan intensas—, el cuerpo y el espíritu está un tanto acostumbrado a la holganza.

¿Verdad que llevamos razón...?

Sea como fuere, lo cierto es que se vuelve a empezar, las aguas de la vida social, familiar y hasta individual, que se han salido lógica y gozosamente de madre, vuelven al cauce normal, al lecho ordinario, al encajonamiento corriente.

De momento, es verdad, el ritmo será lento, como un fox cansino..., el transcurso de los días se encargarán de ir dando más vigoroso ritmo, de vals, de bugui o de rock and roll, a las actividades, para que la vida vuelva a ser lo que en realidad es.

Volvamos a empezar, sí, porque las Navidades quedaron para atrás.

Un ruego sencillo

Alguien dijo que la oscuridad es como un gran charco de aguas sucias en medio de la luz. A veces, además de oscuridad hay charcos, sin metáfora alguna. Entonces se complican las cosas.

De oscuridad y de charcos es completa antología el acceso a la barriada de José Villagrá y «Ciudad Jardín». El tema no es nuevo en esta sección. Pero...

Los vecinos de aquellos arrabales hasta llegaron a confiar que los Reyes Magos les trajeran, por lo menos, una luz. Un solo punto de luz.

Han pasado los monarcas de Oriente, pero no atendieron la petición de aquella barriada. Es natural. No son estas cuestiones de su incumbencia.

Lógico es que a medida que la ciudad se ensancha, vaya surgiendo a su paso la luz, aunque la periferia constituya permanente campo de batalla entre las sombras del campo y la claridad de la población. Nada de alardes, nada de intentar parangonarse con las calles céntricas, pero un poco de luz sí. En los puntos claves al menos.

Pero en el grupo José Villagrá no ocurre así. La oscuridad es rotunda y total. Y el barro. Mucho barro. Las obras de los bloques de viviendas en construcción, han dejado aquel camino intransitable. Más que camino parece tierras movedizas. Y al borde mismo del camino, zanjas, ladrillos, piedras, cascotes. Siempre creímos que al pie de estas obras era de obligación colocar alguna señal luminosa, avisando de su peligro...

Un ruego al Ayuntamiento: Ya que la Hacienda Municipal no está para permitirse alegrías y hasta tanto que aquello no se urbanice e ilumine ¿no podrá obligarse, a quien corresponda, para que instale alguna luz dando cuenta de las cercanas obras y de su posible peligro?

Carta del abuelito

«Mi querida Mari-Mar: Coincidirá tu regreso a Cabaldingo, tu pueblecito, con la llegada de esta carta. Léela despacio. Te interesa. Viniste a Palencia «a ver» a los Reyes Magos. Por causas que no puedo explicarte ahora, no se hacen visibles en todas partes. Y, al saber tú que iban a visitar a los niños palentinos, hiciste que te trajeran y aquí estuviste.

¿Te acuerdas, Mari-Mar? Estabas en una de las aceras de la calle Mayor viendo pasar el cortejo real. En tu mirada vi en seguida tu ansiedad ante la proximidad de lo que esperabas. Y, al fin, tras el redoble de las trompetas, el desfilar de las ovejitas, y el paso de los acompañantes, llegaron, uno tras otro, Melchor, Gaspar y Baltasar. Cuando Melchor se puso ante tí te notaba que apenas si podías respirar por la emoción que sentías. Quizá en tu vida vuelvas a tener otra tan intensa y feliz. ¿Te acuerdas? El Rey estaba entonces a tu mismo lado. Unas manos amigas, te elevaron a su altura... Y el Rey, te miró primero, se sonrió después, te dió un caramelo, te habló cariñoso, y ¡hasta te dió un beso! ¿Te acuerdas Mari-Mar? ¡Cómo no vas a recordarlo, si en aquel momento, yo ví en tus ojos azules toda una ilusión, toda una felicidad, como pocas veces la volverás a sentir. Por eso, extasiada, con esa lengua de trapo de tus cuatro añitos, gritaste, más que dijiste: «¡Ya no vuelvo a Cabaldingo! Y el Rey, entonces sonrió...

Es que era tal tu felicidad, tal tu ilusión, tal tu dicha, que pensabas ya no era interesante regresar a tu pueblecito, porque acababas de encontrar un pedacito de cielo con esa íntima satisfacción de hablar con los Reyes Magos... Yo lo ví así, querida Mari-Mar, porque no te perdí de vista, y fué tal tu gesto de dicha que, créeme querida nietecita, mis ojos se llenaron de algo que querían ser lágrimas. Es que yo, viejo, muy viejecito, ví tu cara de ángel en aquel momento feliz, y uno de los más felices que has de tener en esta vida.

Cuéntaselo a tus amiguitas, Mari-Mar. Cuéntaselo también a tus papás. Y a los papás de tus amiguitas. Porque, ¿sabes? pienso que es un crimen privarte a tí, privar a los demás niños y niñas, como tú de que alcancéis ese «pedacito de Cielo» que tuviste tú en esta noche que recordarás toda tu vida, en esa vida en la que, forzosamente, y con el tiempo, encontrarás muchos y tristes ramalazos de dolor. Diles, en fin, que os conserven esa ilusión de ilusiones que nada cuesta y tanto vale. Que lo sepan, Mari-Mar, que lo sepan. Tú les puedes convencer con tu experiencia. Mientras, recibe muchos besos de, TU ABUELITO».

Rincón ameno

FANFARRO

Un chico habla con cierto co... pañero de colegio, un poco fan... rrón y valentón, que no le deja ... paz.

Y le dice:

—Mi madre le ha dicho a ... padre que hable con el tuyo pa... que no vuelvas a meterte conmig...

—¡Vaya! Está visto que tu m... dre se quiere deshacer de vosotr... dos.

CHICO LIS...

Un escritor bastante medioc... se lamentaba ante el gran Fran... Carco de una desgracia que le h... bía sucedido.

—Figúrese usted —le decía— ... acababa de terminar una nue... novela, un manuscrito de mil p... ginas, y mi hijo, un chiquitín ... dos años, se ha divertido rompie... do todas las hojas.

Carco respondió en el acto:

—¿Dice usted que tiene ... años? ¡Qué asombro! ¿Ya sabe l... esa criatura?

CAZADO...

—¡Así no hay modo de lev... tar ningún conejo! Su perro ... sabe más que ir detrás de usted.

—Sus motivos tiene el anim... to. ¡Usted no sabe las perdigo... das que le ha costado ir delant...

ADIVINANZ...

De enana madre nacidas
somos, con agrio sabor
refrescamos el calor;
pero después de crecidas
damos caliente licor.

Solución a la Adivinanza ... nuestro número anterior:
LA CRUZ

CRUCIGRAM...

Número 142 Por MIROSP...

MIROSP...

Horizontales: 1: Nombre antigu... de Sevilla. 2: Nave. 3: Moned... mejicana que vale tres centav... de peso. Consonantes iguales. ... Gran lago salado del Turquestá... 5: Tirará planchas de metal. ... Limpiarán el fondo del puerto. ... Apellido de un ministro del Gobie... no español. 8: (al revés- Prepos... ción Símbolo del rodio. 9: (al r... vés) Apócope. 10: Vagar por ... campo.

Verticales 1: Producto de past... lería. 2: Trabajó la tierra. Símb... lo del neón. 3: Nota. Afiojar ... viento. 4: Que tiene fuego o est... encendido. 5: Fila o hilera de cie... tas cosas. 6: Dará voces el perr... Símbolo del selenio. 7: Hija d... Inaco, primer rey de Argos. Altar... 8: Alisar la ropa.

Sol. al Crucigrama número 141:

Verticales: 1: Glorieta. 2: Tul... 3: La. seG. 4: Reas. 5: Elegante. ... 6: Robarían. 7: Isar. 8: Sil. Li... 9: laT. 10: Caradura.

Verticales: 1: Golfería. 2: Los. ... 3: Os Rebasar. 4: Garita. 5: Ite... rar. 6: Eugenio. Ru. 7: Tl. Ata... 8: Asentirá

Delegación Provincial de Trabajo

Escala Nacional única de Facultativos del S. O. E.

Por esta Delegación, se pone de manifiesto que las listas provisionales de la Escala Nacional única de Facultativos del Seguro Obligatorio de Enfermedad, grupos de medicina general y especialistas, confeccionadas por el tribunal que juzgó el concurso de acceso a citada Escala, convocado por orden de 25 de febrero de 1958, están a disposición de los interesados en esta Dependencia Provincial.

Asimismo se hace constar que el plazo para interponer los correspondientes recursos contra la puntuación y situación con que figuran en dicha lista, citados facultativos, podrán entablarse ante la Dirección General de Previsión en el plazo de 30 días naturales, contados a partir del siguiente de la inserción del anuncio hecho por dicha superioridad en el "B. O. del Estado", el cual tuvo lugar en el número 312 correspondiente al día 30 de diciembre del pasado año de 1959.

Lo que se hace público para general conocimiento y efectos oportunos.

Palencia, 4 de enero de 1960.

El Delegado de Trabajo, Antonio R. Royuela.

POMPAS FUNEBRES
Hontiyuelo
CASA FUNDADA EN EL AÑO 18...
Mayor, 184-186. Tfnos. 1707, 1582, 185...
1960.—PALENCIA

Mañana, retiro de la Hermandad de San Cosme y San Damián

Se pone en conocimiento de los hermanos de la Hermandad Médico-Farmacéutica de San Cosme y San Damián, que mañana, día 8, a las nueve menos cuarto de la mañana y en la capilla de las Siervas (Menéndez Pelayo) tendrá lugar Retiro y Santa Misa para terminar a las nueve y media.—El Secretario.

M.C.D.2022

La Villa de Magaz dedica una típica plaza al poeta Eusterio Buey Alario

Entusiasmo y fervor popular del homenaje oficial de un pueblo a su hijo ilustre

Como habíamos informado repetidas veces, en la mañana del día 6 de enero, festividad de los Reyes Magos, el pueblo de Magaz de Pisuerga ha tributado un corporativo y oficial homenaje al ilustre poeta magaceño, Eusterio Buey Alario.

A las doce de la mañana, bajo un cielo limpio y con la presencia de un sol verdaderamente raro por estas fechas y en tal hora, la totalidad del vecindario de Magaz recibía clamorosamente a don Eusterio Buey Alario, que, acompañado de su esposa, doña Guadalupe Paunero, hijos, hermanos y otros familiares y amigos y compañeros, se había desplazado desde Palencia, para recibir el afecto y la intimidad del homenaje de su pueblo natal.

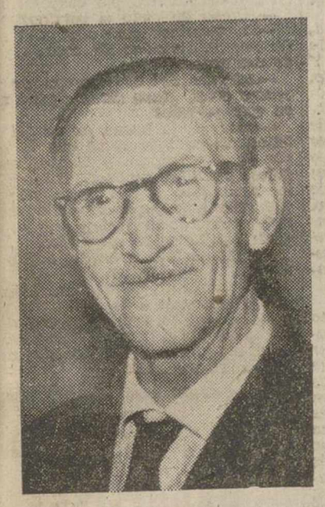

EL ILUSTRE POETA PALENTINO, DON EUSTERIO BUEY ALARIO

Terminada la recepción del homenajeado y acompañantes, que tuvo lugar en la Plaza Mayor, se formó el cortejo hacia la hasta entonces Plaza de la Fuente, próxima a la Mayor, constituyendo la presidencia, con el señor Buey Alario, el Alcalde de Magaz, don Joaquín González, el Párroco, Rvdo. Sr. D. Victorio Gutiérrez, Corporación Municipal en Pleno y funcionarios de la localidad, así como los familiares y amistades de don Eusterio Buey. Puede afirmarse que todo el pueblo asistió a la ceremonia simple y sencilla en la plaza de la Fuente, descubriendo una lápida, por el señor Alcalde, en la que figuraba el nuevo nombre del típico y airoso paraje magaceño, uno de los más bellos rincones de la Villa: «Plaza de Eusterio Buey Alario».

Descubierta la lápida, el señor Secretario procedió a dar lectura al acuerdo municipal, en virtud del cual se daba a tal plaza de Magaz el nombre del ilustre poeta magaceño. Seguidamente el Rvdo. Sr. Cura Párroco procedió a la bendición de la lápida.

Se tenía previsto, a continuación del descubrimiento de la lápida, un acto oficial en los locales del Centro Parroquial; sin embargo, como el público era numerosísimo y la mañana extraordinaria de luz y temperatura, este acto tuvo lugar en la Plaza Mayor, con lo que el acto ganó en sabor y entusiasmo popular.

El acto, que comenzó a las doce y media, fué francamente emotivo; todo el pueblo se hallaba congregado en la plaza, mientras el poeta homenajeado, autoridades y personalidades se situaban en el amplio balcón del Ayuntamiento.

El señor Alcalde dirigió la palabra en primer lugar; puso de manifiesto, con exactitud y concreción, el por qué del homenaje y de la dedicación de la plaza al ilustre poeta de Magaz, afirmando que así Magaz sentía extraordinaria satisfacción y cancelaba una deuda de afecto y simpatía hacia uno de sus preclaros hijos. Habló seguidamente, hondamente emocionado, Eusterio Buey; título a su breve intervención, «Poema de presencia y gratitud», y —de acuerdo con tal epígrafe— agradeció profundamente el homenaje que se le tributaba, y que él consideraba inmerecido; hizo un cordial elogio de Magaz, y finalizó con unos breves versos dedicados a su plaza y Villa.

A continuación hicieron uso de la palabra el Rvdo. Sr. Cura Párroco, don Victorio Gutiérrez, que hizo un breve recuento de los personajes ilustres hijos de Magaz, cerrando la cadena con el nombre de Eusterio Buey Alario; el Secretario Municipal, don César Espina, vinculado doblemente a este homenaje, por las tareas semejantes de los señores Buey Alario años atrás; Alamo Salazar, que puso de manifiesto la delicadeza espiritual que suponía para Magaz al homenajear a un poeta, terminando con unos versos alusivos a estos conceptos; José María Fernández Nieto, que resaltó la calidad poética de Eusterio Buey, hombre creador poético en varias generaciones, y siempre ajustado a su limpio y claro método de hacer poético; don Julio Buey, hijo del homenajeado, que, profundamente emocionado, hizo la exaltación de la esposa del poeta, como persona y corazón de extraordinaria trascendencia en la vida y obra de quien escribe y crea literariamente, afirmando que en este caso la esposa del poeta había cumplido con exactitud el importante papel que Dios la encomendaba; don Pedro Buey Alario, poeta hermano del homenajeado, que resaltó las cualidades humanas extraordinarias, y las aptitudes artísticas poco comunes, del hombre a quien en tal momento rendía tributo de admiración y cordialidad.

Finalmente volvió a hacer uso de la palabra, brevísimamente, don Eusterio Buey, agradeciendo las intervenciones, y lanzando la iniciativa de un merecido homenaje que Magaz tiene como deuda de afecto: el que habría de tributarse a don Aurelio Corrales, Maestro Nacional durante muchos años en Magaz, y en la actualidad jubilado.

Todas las intervenciones fueron premiadas con nutridos aplausos.

Seguidamente, en la iglesia parroquial, y ante la imagen de Nuestra Señora de Villaverde, se cantó la salve popular, culminando con el Himno a la Patrona de Magaz, cuya letra es original de Eusterio Buey Alario.

A las dos de la tarde se inició el regreso a Palencia, y a las dos y media, en el Hotel Iberia, de nuestra capital, las autoridades de Magaz, los familiares del poeta magaceño, sus amistades y representaciones de las letras palentinas, se reunieron con don Eusterio Buey en un íntimo almuerzo, en cuyos postres dirigieron la palabra, el señor Alcalde de Magaz, para ofrecer el homenaje; el señor Juez Municipal de Magaz; los poetas palentinos Fernández Nieto y Urueña González, leyendo unos bellos e inspirados versos; don Pedro Buey Alario, que apuntó algunas anécdotas de la biografía de su hermano, y finalmente Eusterio Buey, dando las gracias a todos, y leyendo un poema a la Santísima Virgen de Villaverde, Patrona de Magaz.

Se recibieron varias adhesiones a este homenaje, figurando especialmente las de los señores Alonso de Ojeda, Director de DIARIO-DIA, González Royuela, Gusano, Buisán, Benito Quintero, Aguado Losada, Secretario Municipal de Osorno, Presidente y funcionarios de la Cámara de la Propiedad Urbana, de Badalona, de la que el señor Buey Alario es actualmente Secretario.

REYTEL
ENODYNE

AGRICULTOR: Consultorios técnicos y jurídicos en MIES, por prestigiosos especialistas. Tres pesetas al mes. Apartado, 15. Palencia.

Dietario

Viernes 8 de Enero de 1960

SANTORAL. — Santos: Crispín, Nicetas, obispos; Luciano, Julián, Félix, Jenaro, Canuto, rey, mártires; Teodoro, monje. (Misa: Epifanía. Color: Blanco).

Sale el sol a las 7'38 horas y se pone a las 17'2 horas. Sale la luna a las 12'53 horas y se pone a la 1'33 horas. Luna llena, el día 13.

REFRAN: Si vieras en enero flores, en mayo dolores.

EL TIEMPO EN PALENCIA

Barómetro: A las 18 horas de ayer, 703'9; a las ocho roras de hoy, 701'6. —Temperaturas: Máxima de ayer, 13'4; mínima de hoy, 1'0. — Dirección del viento: A las 18 horas de ayer, calma; a las ocho horas de hoy, SE. Niebla húmeda. Humedad relativa media, 78 por 100.

ESTILOGRAFICAS DE LAS MEJORES MARCAS, EN I. G. DIARIO-DIA

EFEMERIDES. — 49 a J. C. Estalla la guerra civil entre César y Pompeyo. — 1230: Alfonso IX toma Badajoz. — 1715: Muere Fenelón. — 1812: Bombardeo de Valencia por los franceses. — 1834: Nace Felipe Reis, inventor del teléfono. — 1836: Nace el poeta Teodoro Llorente.

La Cabalgata de los Magos, un ilusionado cortejo en la noche del 5 de Enero

La fastuosa comitiva constituyó un extraordinario acontecimiento

Más de trescientas personas dando vida al religioso y evangélico pasaje de la Adoración de los Magos

Desde el Campo de la Juventud para llevar un bello sueño a la ciudad

Sobre la plataforma de la noche del día 5 de enero, que era toda ella como un invitatorio para la fantasía, para la ilusión, para la poesía de la quietud y de la serenidad, desfiló la cabalgata de Sus Majestades los Reyes Magos, venidos de Oriente, empujados por un viento tradicional y evangélico, para que los niños palentinos viesen, bajo el dosel del estupor y la admiración de los mayores, la verdad —fervorosamente mantenida— de que Melchor, Gaspar y Baltasar son los mejores embajadores de la realeza humana que cada año vienen a poner punto final en las conmemoraciones navideñas, adorando al Niño, ofreciéndole presentes de oro, incienso y mirra, y depositando juguetes, golosinas y obsequios junto a los zapatos de los niños.

SE INICIA EL CORTEJO

A pesar del numeroso personal movilizado para la Cabalgata, ésta comenzó con puntualidad. Hacía varios días que, bajo la dirección de la Delegación Provincial de Juventudes, se estaban montando los preparativos para recibir a los Reyes Magos en Palencia, y lograr, por todos los medios, que su paso por la ciudad fuese lo más fastuoso posible.

Las actividades preparatorias subieron de grado durante todo el día cinco, especialmente en la tarde de referida fecha. Ni un solo detalle de los previstos quedó por cumplir, y a las ocho en punto de la noche del referido día cinco, de la amplia puerta principal del Campo de la Juventud, salía a caballo un noble, portando el estandarte inicial de la Cabalgata de Melchor, Gaspar y Baltasar.

A la puerta misma del Campo de la Juventud, una tremenda aglomeración siguió con vivo interés todos los momentos de esta salida, y el público, en su mayoría niños y niñas, ya no faltaría ni en un solo tramo en los flancos de la calzada del itinerario marcado, y anunciado de antemano a través de nuestras columnas.

DESFILA LA CABALGATA

Iniciado el cortejo, comenzó pausadamente el desfile de la Gran Cabalgata de los Magos.

Tras el noble a caballo, portando el estandarte heraldo del cortejo, marchaban, jinetes en ambos caballos, otros dos nobles, ataviados a la antigua usanza; un pastor lanzaba a los vientos las luminarias anunciadoras del cortejo; dos pastorcillos portaban bengalas de luz multicolor; diez heraldos con trompetas y tambores, ofrecían el ritmo marcial de la cabalgata, al par que anunciaban la presencia de los tres Magos; figuraba seguidamente un libro con inscripciones bíblicas referidas a la venida de los tres Magos, y era portado por cuatro pastores, escoltados por otros dos pastores con faroles; figuraba a continuación un abanderado de los viejos Tercios, portando el pendón o enseña; dos soldados de los Tercios, portando faroles; otros cuatro soldados de la misma época, con cornetas y tambores; un capitán de los Tercios, con espada y banda; nueve soldados de los Tercios, con lanzas en ristre; ocho leñadores portando bengalas encendidas; desfilaban a continuación seis burritos, con haces de leña y sacos de harina; un rebaño de ovejas, con tres pastores; dos pastores con luminarias y cinco pastorcillos con panderos y zambombas; otros dos pastores con bengalas, y la representación plástica del Misterio del Nacimiento del Hijo de Dios, en el que figuraban, además de la imagen del Niño Jesús, los personajes de la Santísima Virgen, San José, dos pastorcillos y dos angelitos, encarnados en personas vivientes, y magníficamente logrado; cinco aldeanos de los tiempos antiguos iban empujando la carroza del "Belén".

Tras las alegorías del Nacimiento, se iniciaba la comitiva del Rey Melchor, abriendo paso un noble abanderado, seguido de otros dos con espadas y escudos; dos hombres con faroles; diez soldados romanos; tres nobles romanos, con espada y escudo, dando paso al Rey Melchor, montado sobre blanco alazán, llevando las bridas un paje, y escoltado por otros dos pajes con bengalas; siguen tres nobles, a caballo, con espadas; las andas llevando el cofre del Oro, para ofrendar al Niño Rey; las andas son llevadas por cuatro jóvenes ataviados de sacerdotes, escoltados por dos nobles; un nuevo libro, con inscripciones bíblicas alusivas a la llegada de los Magos; seis egipcianos bengaleros; carreta de bueyes, portando un grupo de pastoras y zagalas, que van cantando villancicos; tres hombres de pueblo con faroles, y cuatro soldados egipcianos con cornetas y tambores, para dar paso a una cuádriga romana, seguida de dos soldados egipcios; un noble y nueve soldados egipcianos, para culminar con dieciséis nobles, con instrumentos musicales.

La comitiva del Rey Gaspar se inicia con un noble chino con estandarte, otros cinco nobles chinos, con espadas y escudos, y otros dos portando faroles; figura seguidamente el Rey Gaspar, a caballo, llevando las bridas un pajecillo chino, y la escolta de dos nobles chinos bengaleros; otros tres nobles y a continuación las andas porta-presentes, llevando el Incienso para el Niño Dios, a hombros de cuatro chinos, con otros dos de escolta portando abanicos; sigue el tercer libro bíblico de la cabalgata, llevado por cuatro soldados, y otros dos con luminarias, de escolta; carreta de bueyes, con pastoras y damas; aldeanos de época medieval; cuatro soldados medievales con cornetas y tambores; una cuádriga, llevada por un noble medieval; diez soldados medievales, y finalmente, dieciséis caballeros de la Edad Media, con instrumentos musicales.

La última comitiva es la del Rey Baltasar, que comienza con un noble moro, abanderado, seguido de otros cinco moros con alfanges y otros dos con faroles, para dar paso al Rey Baltasar, negro, montado a caballo, llevando las bridas un paje moro, y estando escoltado por dos nobles negros con bengalas; siguen tres nobles a caballo, con alfanges, y tras ellos las andas porta-presentes, con la Mirra, para el Niño-Hombre, llevadas por cuatro moros, con otros dos moros bengaleros escoltando; carro de bueyes, con mujeres ataviadas a la usanza mora; hombres moros del pueblo; soldados con cornetas y tambores; una cuádriga, conducida por un noble moro; y otros diez soldados moros con escudos y lanzas. Figura a continuación una carroza con el cuadro plástico de la "anunciata", o mensaje a los pastores, en la que se encarnan en figuras vivientes un ángel, dos pastorcillos y seis pastores; tras ellos dos moros bengaleros, otros tres con gaita y tamboril; el libro final bíblico de la cabalgata, para terminar con seis moros, dos de ellos con luminarias de color.

La Banda Municipal de Música, de Palencia, cerraba el cortejo.

ENTUSIASMO Y JUBILO EN EL TRAYECTO

La cabalgata cubrió el itinerario previsto: Saliendo del Campo de la Juventud, por la Avenida del Cardenal Cisneros, entró en la de Valladolid, para continuar por la de la República Argentina, entrar en la calle Mayor Principal y seguir hasta los Cuatro Cantones, Don Sancho, Joaquín Costa, Plaza Mayor, Travesía del Secretario Vázquez, calle Mayor hacia Cuatro Cantones, continuando hacia el Salón, Avenidas de la República Argentina y de Valladolid, y regresar, por la del Cardenal Cisneros, al Campo de la Juventud.

La aglomeración, a lo largo de todo el trayecto, era francamente impresionante, especialmente en la Plaza Mayor y en la calle Mayor principal, existiendo lugares por los que verdaderamente era totalmente imposible el tránsito, teniendo que quedar prácticamente "estancado" numeroso público, hasta el momento de terminar el paso del cortejo.

A lo largo del itinerario, los tres Reyes se acercaban al público, y tomando en sus brazos a niños y niñas, las acariciaban y entregaban caramelos y juguetes; en algunos momentos los vítores y aclamaciones de la gente menuda eran hondamente emotivos.

La serenidad de la noche, la extraordinaria expectación, presentando la calle Mayor un aspecto desacostumbrado de multitud, y especialmente la magnífica organización del cortejo, así como las fastuosidad de su presentación, han logrado que la Cabalgata de los Reyes Magos, dirigida también en el año presente por la Delegación de Juventudes, haya constituido un auténtico y rotundo éxito en toda la línea, al par de cubrir ese incomparable capítulo de la ilusión infantil, a la sombra de una tradición netamente católica, eminentemente evangélica.

TENGA AGUA POTABLE
EN SU CASA, FINCA, COLEGIO, FABRICA O PUEBLO, CON EL
PURIFICADOR PERMO
Agente de ventas en Palencia y provincia
Albino R. Alonso
Berruguete, 4 Teléfono, 1982
MAYOR, 79.—COMERCIO

500 PLAZAS SIN TITULO
Convocadas Oposiciones a SECRETARIOS DE AYUNTAMIENTO DE 3.ª CATEGORIA. NO SE EXIGE TITULO. Solo varones, de 21 a 45 años. QUINIENTAS PLAZAS. Ingresos elevados; gran porvenir. Para informes urgentes (rogamos acompañen 2 pesetas franqueo), diríjase a «JURISPERICIA». Jardines, 3. — MADRID (14)

En la Cruz Roja, hubo reparto de juguetes a los hijos de los camilleros

El Dr. Combarros, ofreció el acto con unas breves palabras

El Dr. Combarros, ofrece en breves palabras el acto. Doña María Teresa Arellano de Font, hace entrega de uno de los lotes de juguetes distribuidos, a una parejita de niños, hijos de camilleros.—(Fotos PAYA)

Especial realce ha tenido la piadosa celebración del día de Reyes en la Cruz Roja de Palencia, donde se celebró un gratísimo acto, en homenaje a los niños hijos de los camilleros de dicha benemérita institución.

A las doce y media de la mañana, el salón central de la Cruz Roja, se veía completamente lleno de camilleros e hijos de los mismos, que iban a ser obsequiados, como en años anteriores, con diversos lotes de juguetes.

Presidieron el acto, la presidenta de honor de la Junta de Damas de la Cruz Roja, doña María Teresa Arellano de Font; tesorera, doña Dolores Calderón de Polo; secretario de la Asamblea Provincial y Director del Sanatorio de la Cruz Roja, don Alberto Combarros; secretario-contador de la Junta, don Tomás del Mazo; Superiora de la Comunidad de Hijas de la Caridad de San Vicente de Paúl, que van a regir el nuevo Sanatorio de la Cruz Roja, Sor María Rosa González de Garay, y Superiora del Sanatorio de San Bernabé y San Antolín, Sor Manuela Beguiristain.

Se inició el acto, con unas lucidas interpretaciones de la Rondalla de la Cruz Roja, que fueron muy aplaudidas.

Seguidamente, el señor Combarros, pronunció unas breves palabras exponiendo el significado de aquella fiesta, que no tenía otro objeto —dijo —que el de hacer presente a los esforzados camilleros de la institución, que con tanta generosidad, vocación y espíritu benemérito la sirven, el homenaje de toda la Cruz Roja, simbolizándose éste en aquellos obsequios que se hacía cordialmente a los hijos de los camilleros, como el mejor premio que a éstos se podía proporcionar.

Dicho lo cual, se procedió al reparto de juguetes entre los niños asistentes, finalizando el acto entre los acordes de la Rondalla.

LA PAGINA ROTA
Todos los jueves a las 10'35 de la noche y lunes a las 3'20, en las antenas de RADIO PALENCIA, se brinda a los oyentes la oportunidad de conseguir espléndidos regalos y premios en metálico, con sólo acertar el nombre del autor y el título de la obra de los fragmentos de LA PAGINA ROTA. Una nueva creación de la prestigiosa firma
INSTALACIONES SECURIT-VISION TOTAL
ARQUITECTURA - FRENTES COMERCIALES
APLICACIONES DIVERSAS
FABRICA DE ESPEJOS
CRISTALERIAS RODRIGUEZ
LEON - PALENCIA - PONFERRADA - ZAMORA
Utilice este anuncio para el envío de su solución.
AUTOR ...
TITULO DE LA OBRA ...
REMITENTE ...

Albert Camus ha muerto

Cuando recibió el Premio Nobel no hubo discrepancias con el fallo de la Academia sueca

PARIS. (Crónica especial para Agencia «Fiel», por Marcel Arogue). —Dos escritores hicieron una aparición fulgurante en la literatura francesa, en el año 1945: Jean Paul Sartre y Albert Camus. París probó, que, incluso después de una ocupación extranjera que la había mantenido aislada, seguía siendo el gran trampolín literario universal y ambos escritores fueron muy pronto populares en todo el mundo, envueltos además, en una corriente literaria de base filosófica, conocida como «existencialismo».

En realidad, ni el uno ni el otro eran autores noveles: Sartre había conocido la notoriedad durante la ocupación alemana, con su drama «Las moscas», y ya en la preguerra había empezado a distinguirse como comentarista muy peculiar de algunos filósofos alemanes. Camus, que se movía en el campo de la prensa, había gozado ya de cierta popularidad, restringida a los círculos intelectuales, con una órbita titulada «Noces».

Pero en la fama universal entraba de la mano. Y es curiosa su evolución en los pocos años transcurridos. Mientras Sartre insistía en lo que en sentido muy alto pudiéramos llamar filosofía —al margen de ciertos efímeros triunfos literarios— y se inclinaba cada vez más hacia el comunismo —a pesar de ciertas rupturas estrepitosas, de muy breve duración—, moviéndose dentro de unas líneas predeterminadas, Camus rompería primero con la postura política de «compañero de viaje» de los soviéticos, luego con el existencialismo «oficial» —cuyos cánones dictaban Sartre y sus acólitos a través de la revista «Les Temps Modernes»—, para presentarse como un escritor sinceramente empeñado en una búsqueda de la verdad, a través de ensayos, narraciones y obras dramáticas. En este sentido, Camus pudiera erigirse en auténtica representación del intelectual en el mundo de hoy, solicitado desde muchos campos e incluso lleno de inevitables contradicciones. Para Camus el mundo es un absurdo, tal vez porque no pudo encontrar la batuta que pone orden en lo aparentemente desordenado.

De todas maneras, el talento literario de Camus, hizo posible que cuando en 1957, la Academia Sueca le concedía el Premio Nobel de Literatura, el fallo definitivo de la historia así que pasen los años suficientes, pero sí es cierto que sus obras despertaron un interés extraordinario. Novelista —«La peste», «El extranjero», los relatos de «El exilio y el reino»—, autor dramático —su actividad preferida a la que no pudo consagrar todo el tiempo que hubiese deseado: «Calígula», «Los justos», «El malentendido», «El estado de sitio», la adaptación de «Los endemoniados», de Dostoyewski, la adaptación y traducción de «La devoción de la Cruz», de Calderón—, ensayista de obra varia y muy distinta, a través de toda su obra se empeñó en denunciar el absurdo del mundo actual y en proclamar la necesidad de una justicia y la ejemplaridad perpetua del heroísmo. Sus conclusiones fueron variando conforme iba evolucionando su pensamiento, conforme iba asomándose a nuevos recovecos de la raza humana. En su lucha —puesta en evidencia a través de todos sus libros—, que siempre tenía un cierto carácter angustioso, salía a relucir su linaje español, junto con la serenidad, la mesura de su formación francesa.

Ahora acaba de morir en un absurdo accidente. El automóvil en que viajaba patinó en la carretera húmeda y se estrelló contra un árbol. Emitir un juicio de valor sobre su obra sería prematuro. Sólo cabe señalar su figura como la de un intelectual auténtico, con sus dudas, sus contradicciones, debatiéndose contra la injusticia y la opresión del mundo actual, que denunció, presentándose, donde se presentaran, intentando superar honestamente cualquier postura parcial, cualquier partidismo.

REYTEL
ENODYNE

Se desintegra en el aire un avión de pasajeros

Murieron las 34 personas que iban a bordo

Bolivia (Carolina del Norte), 7.—El jefe de operaciones de la Compañía «National Airlines», ha declarado que el avión DC-6B, de la Compañía siniestrado durante el vuelo que realizaba entre Nueva York y Miami, con 34 personas a bordo, se desintegró en el aire, sin que se pueda explicar, hasta el momento, la causa del accidente.

Murieron todas las personas que viajaban en el aparato. No ha sido descartada la posibilidad de que se trate de un acto de sabotaje.—Efe.

CADAVERES RESCATADOS

Bolivia (Carolina del Norte), 7.—Han sido recobrados ya 32 de los 34 cadáveres en el accidente de aviación ocurrido a un aparato de la «National Airline». La mayoría tenían aun colocados sus cinturones de seguridad.

Se ha recobrado, intacto, todo el correo, que ha sido enviado a Miami.—Efe.

El comandante más joven de Cuba (¡12 años!) absuelto en un juicio

La Habana, 7.—El comandante del Ejército cubano, Francisco Sosa, que sólo cuenta 12 años de edad y es el más joven de dicho rango, ha sido absuelto en el juicio que se le seguía por el incidente en el que resultó herido de un disparo Pedro Hernández Cabrera, de 13 años de edad. Los padres de Hernández declararon ante el juez que el accidente fué fortuito, ya que la pistola se disparó cuando el joven Sosa demostraba ante su compañero los éxitos guerreros pasados». Sosa fué elevado a la categoría de comandante por el propio Fidel Castro cuando luchaba en las montañas orientales de Cuba. Posteriormente fué capturado, pero logró escapar de un campo de concentración.—Efe.

León cuenta con un nuevo santo

San Martino, que fué canónigo de la Basílica de San Isidoro

León, 7.—La ciudad cuenta con un nuevo Santo, San Martino de León, Canónigo que fué de la Real Basílica de San Isidoro, en el siglo XII, y una de las figuras más destacadas del saber de Europa en aquella época.

Popularmente se le veneraba ya como Santo, y ahora, la Sagrada Congregación de Ritos, a petición del Prelado de la Diócesis, ha elevado a los altares a uno de los hombres más ilustres de la tierra leonesa. La festividad ha sido señalada para el 12 de enero, fecha en la que se celebrará en la Basílica un solemne Pontifical.

Las reliquias de San Martino se conservan en una de las capillas de la Basílica y lleva su nombre. Con este motivo se ha constituído el turno 24 de la Adoración Nocturna y el Ayuntamiento ha dado su nombre a una plaza.—Cifra.

LETRAS DE LUTO

Confortado con los Santos Sacramentos, ha entregado su alma a Dios en Palencia, don Luis Juan Sanz. El finado, industrial que era de esta plaza, supo por su visión clara de los negocios y probidad en los mismos, ganarse un sólido prestigio, que reforzó su hombría de bien y trato afectuoso.

Expresamos nuestro pésame a su desconsolada esposa, doña Leonarda Calzada Calzada; hijos, Felisa, José Luis, Ramón, Angel, Elvira y María del Carmen; hijos políticos, madre política, hermanos, hermanos políticos, tíos, primos, sobrinos y demás familia.

UNA NOTICIA SOBRE SUPERMERCADOS:
ESTAMOS REPARANDO LA CUESTA
DE ENERO * AMPLIAREMOS NOTICIAS
EN LA REVISTA Ama de Casa
Campaña de promoción de ventas realizada por:
Cía. Auxiliar de Abastecimientos, S. A. CABSA y Cooperativa Nacional de Autoservicios CONAUTA

GUIA MEDICA
RAFAEL M. ALMEIDA
Médico-Jefe del Hospital Provincial por oposición
RAYOS X
Horas de consulta: de 11 a 1
Mayor Pral., 254, 1.º, Izda. Tel. 1883
S. PAJARES GARCIA
Médico Jefe de los Servicios Provinciales de Puericultura, por oposición
Consulta de Puericultura y Enfermedades de los niños
RAYOS X
Calvo Sotelo, (Jardinillos), 3, 1.º dcha.
Horas: de 12 a 2 Teléfono, 1886
PROF. DR. CESAR FERNANDEZ-RUIZ
CIRUGIA DE LA MUJER. — PARTOS
Profesor de Ginecología de la Facultad de Medicina
Jefe de la Maternidad — Maternólogo del Estado
CONSULTA DIARIA, de 12 a 3
Mayor Principal, 33. Teléfono 1533
Palencia
Operaciones y partos: Clínica "San Rafael"

M.C.D.2022

Deportes

Por 4-1 derrotó el "Palencia" a la "Gimnástica Arandina"

Una primera parte brillantísima y una superioridad de clase en ambos tiempos de los palentinos sobre los visitantes

Alejandro (2), Serapio y Chares (propia meta), marcaron los tantos del equipo local, haciendo el de los visitantes, Seijas

SUSTO Y PARADON.—*Seijas ha rematado fuerte y colocado. Pío, Baticón, Varela y Crespo han vuelto su cara de susto hacia la puerta, pero allí Ochoa, realiza la parada de la tarde, atrapando el balón, que da la impresión que se le marcha de las manos.*—(Foto PAYA)

PRIMERO, EL PUBLICO

Queremos que hoy sean nuestras primeras líneas para el público palentino, para esos aficionados que han calado en la verdadera situación y han visto rectamente el momento actual del fútbol palentino. De esa afición que tiene consciencia de que lo que interesa, por encima de todo, es el Club mismo. Conoce que al frente del «Palencia» hay una Directiva que no ha escatimado esfuerzo por grande que fuera para que sea defendido por unos buenos jugadores. Ahí está el plantel. Que tienen clase la mayor parte de ellos, es indudable. Bastante más clase que una mayoría de los que militan en el grupo. Sin embargo, la situación del equipo palentino en el campeonato es bastante delicada.

Por todas estas circunstancias, a pesar de que no más lejos que el domingo último salió de La Balastera totalmente aburrida y, si queréis, hasta asqueada de lo que allí vió, a tres días fecha de «aquello», se ha celebrado este partido. Ahora contra un conjunto que sobre el papel era muchísimo más peligroso que el del pasado día. Y el público, con la responsabilidad derivada de su amor al equipo representativo de nuestra capital, se volcó sobre el campo, a pesar de que la mayoría acudieron con muy serios temores de que la derrota iba a andar muy cerca de los colores morados.

Un aplauso, pues, para esta gran afición. Y así como los fuertes caracteres se llegan a hacer a golpe de sinsabores y dolores, así ahora, la afición palentina, está saliendo fortalecida, siendo «más afición» aún, con los disgustos que se ha llevado y golpes de derrotas y más derrotas. Pero, era al Club al que hay que defender, repetimos, y todos, formando un apiñado grupo nos hemos apresta'do a defenderlo, cada uno desde su esfera de acción. Nosotros escribiendo y animando. Los demás, los aficionados todos, acudiendo a La Balastera porque con su presencia material allí, además de aumentar la moral de directivos y jugadores, contribuyen materialmente al desenvolvimiento económico del «Atlético Palencia». Un aplauso, pues, entusiasta para los que el miércoles llenaron el Campo de La Balastera.

LO QUE PUEDE LA CONS-

TANCIA

Bien pronto ha llegado una pequeña compensación. Ha visto triunfar a su equipo con todos los pronunciamientos favorables. La calificación de «pequeña», porque entendemos que no todo está hecho ni mucho menos, a pesar de este triunfo tan claro, tan brillante, y tan completo con que los Reyes Magos han obsequiado al «Atlético Palencia».

Porque ya es hora de que hagamos constar que el equipo local obtuvo una clarísima victoria en su partido jugado contra la «Gimnástica Arandina», en la tarde del miércoles, por el margen de 4-1. Y cátate, lector amigo, que el gol de los visitantes, nunca debió subir al marcador, porque se hizo cuando ya el reloj pasaba bastante del tiempo reglamentario y, además, o acaso precisamente por eso, los palentinos estaban enredados en la charla con otros jugadores burgaleses, sin que el árbitro se enterase de nada, siguiendo la tónica de toda la tarde, por su poca habilidad para dirigir un partido de fútbol.

Hemos escrito que el Palencia triunfó merecidamente. En efecto, sobre el terreno de juego siempre superior a la «Gimnástica Arandina». Tanto, que en ningún momento los visitantes fueron enemigo que inquietara. Ni siquiera en la segunda parte en que parecía iban a poder hacerlo. Esto demuestra, lo que ya tantas veces hemos escrito: Que no es justa la posición del «Palencia» en la tabla, pues bastantes equipos del grupo son inferiores al nuestro. Pero, en fin, por la constancia del público, éste ha visto y saboreado una victoria que le ha sabido a mieles, por la limpieza y justicia con que se consiguió.

UNA PRIMERA PARTE BRI-

LLANTISIMA

Había elegido campo el «Palencia». Y desde que la pelota se puso en juego, se apoderó del centro del terreno la línea media palentina, formada esta tarde por Baticón e Iván. Formaron una pareja muy difícil de desbordar. El primero en plan de ataque, e Iván, sin descuidar servir balones, más propicio a la defensa, servía como de apoyo y pivote de giro a su compañero, con lo que, como decimos, mandaba en el campo la línea de volantes morados.

Bien es verdad que esta vez hubo un jugador —David— que sirvió a maravilla su papel de interior en apoyo de los volantes y lanzó a los delanteros siempre al ataque. Tenemos que hacer resaltar la gran labor en este partido del fino interior palentino. Fué David quien en todo momento ordenó el juego, distribuyéndolo, y haciendo de director de orquesta. El otro interior, Vázquez, moviéndose con más soltura en ese puesto que en el de volante, atacaba adelantado en colaboración con Serapio, que a su vez tuvo una primera parte brillantísima, Timo, con su entusiasta manera de actuar siempre, y, como ariete a ese muchacho todo voluntad que es Alejandro, que hizo siempre lo más difícil, desperdiciando lo fácil. Marcó un gol —el tercero— de verdadera antología, con conocimiento de su papel, y lanzando el balón a la altura justa en el único hueco en que, muy estrechamente, «cabía» el balón. Bien es verdad que perdió también otros dos goles que parecían hechos, cuando sólo ante el portero, aunque en posición forzada, falló los remates. Pero, repetimos, hizo una labor sobresaliente como rematador, porque fué, además, el que más inquietó al portero contrario.

Hubo, esta vez, también un cuarteto defensivo firme. Ochoa en la puerta dió veterania y consistencia a los demás. Y, confianza. Lo que no es poco. Así, esta vez el que más brilló de los tres fué Varela, magnífico de colocación, de pegada, desbarató el juego de los contrarios, teniendo una buena colaboración en esa labor en Pío y Crespo, aunque este último acusó algo el jugar a la derecha, pues ha actuado más al otro lado. Sin embargo, en conjunto ringió mucho más esta línea que el pasado día, en que Pío y Crespo estaban en lugar opuesto al del miércoles. Y así vimos una primera mitad en la que el juego fué brillantísimo por parte de los morados.

HUBO CONJUNTO

El Palencia tenía conjunto. Y tener conjunto es tener fútbol. Las jugadas brillantes se sucedieron unas a otras. En cada tiempo se marcaron dos goles. Digamos que en la primera merecieron otro par, por lo menos, porque se abrió siempre mucho el juego a las alas y se desbordó a la defensa contraria, desconcertándola a cada momento.

Como ya hemos dicho que la línea media, ayudada colosalmente por David —jugador que aún puede rendir más en cuanto se preocupe algo por evitar algunas retenciones del balón—, dominaba territorialmente el campo, de allí salían una y otra vez los ataques contra la meta contraria. Y como en la vanguardia, esta tarde hubo más «ganas» de hacerlo bien, vimos una primera parte, en la que sólo existió sobre el campo, el «Palencia», puesto que la «Arandina» se oscureció y achicó tanto, que dejó de ser conjunto, para que sus elementos actuasen en labores aisladas que a nada conducen cuando de cotizar lo práctico se trata.

Porque hubo conjunto, el público quedó satisfecho. Vió, en suma, jugar al fútbol. Y jugar, bien. Que aunque tal y como está hoy el equipo, lo esencial, lo importante de momento, es ganar, es sumar puntos, se juegue más o menos bien, cuando en esta ocasión se aunan las dos circunstancias de ganar y de que se ha ganado con mucho más juego y de mejor calidad que los contrarios, la satisfacción del espectador aumenta en grado sumo. Porque gusta decir y poder afirmar que se venció porque el Palencia fué mucho mejor, en todos los terrenos, que la Gimnástica Arandina. Y porque se ha vislumbrado que esta victoriosa jornada de la festividad de Reyes Magos pudiera ser el augurio de mayores empresas.

PERO...

Sí, sí, amigo lector. Encontramos un «pero» en lo que vimos el miércoles sobre el terreno. Y es que el «Palencia» no tiene fondo. No lo tuvo en la segunda mitad. Es cierto que en la primera parte el tren a que se jugó fué francamente agotador. Era necesario asegurar el resultado que significaría la victoria en los primeros 45 minutos, y todos, sin excepción, se lanzaron en busca del gol, con una velocidad y una tenacidad dignas de todo elogio. Fué cuando se marcaron dos goles, a cual más brillantes, a pesar de que uno de ellos lo acabara de rematar un defensa contrario, pero de no haberlo mandado a la red propia, el balón llevaba tan grande peligro que hubiera acabado de todas maneras en el fondo de la portería. Y aún, insistimos, los merecimientos del bando palentino estaban pidiendo a gritos algún tanto más, sin contar con el penalty clarísimo que le hicieron a Alejandro y que García Pérez, don Ezequiel, escatimó como un buen prestidigitador de fama.

Al comenzar la segunda parte, pronto pudimos apreciar que el «Palencia» no era el de la anterior. Le faltaba velocidad. Y estando ausente ésta, ya sabemos todos que se merma la eficacia en un tanto por ciento muy apreciable. Menos mal, que la «Arandina» decayó también muchísimo en su pegajosidad, y era más lento que antes. Por eso, aunque atacaron más que en la primera parte, como también mostraban cansancio, no obtuvieron resultado práctico alguno. Unicamente, consiguieron la «propina» del gol, cuando ya había finiquitado el tiempo reglamentario y ante la dejadez de los de casa.

Es decir, que habrá que buscar la manera de que el equipo palentino no acuse esa falta de fondo físico que acusó de nuevo en la segunda mitad del miércoles. Y si ya el domingo anterior, fué uno de los motivos que contribuyó al mal resultado, no debemos estar expuestos a que se repita el hecho. No será fácil. Lo comprendemos, pero hay que ir a ello.

LA GIMNASTICA ARANDINA

Suele decirse muchas veces el aforismo de que un equipo juega lo que el otro le deja. La Gimnástica Arandina, en esta tarde, no ha jugado apenas nada. Acaso sea, repetimos, porque los palentinos, al llevar la batuta en los ataques, no les dejaron actuar a ellos con libertad, y se hundieron como equipo.

Vimos un conjunto muy correoso, pegajoso, veloz —sólo en la primera parte también—, que disputan siempre la pelota, duros sin llegar a ser sucios y que nunca decaen, pues no perdieron la moral a pesar de que el marcador fué siempre en contra suya. Ni siquiera, cuando faltando unos minutos para el final campeaba aquel rotundo 4-0 desdibujado poco después, por la tenacidad de los visitantes.

Vimos un portero un tanto nervioso, acaso por los constantes ataques de que era objeto. Una línea defensiva, floja, sobre todo por el lado izquierdo. Unos volantes que fueron siempre absorbidos por los de enfrente, y una delantera muy rápida en sus movimientos, pero sin apoyo en los de atrás, con un delantero centro —Seijas, acaso el mejor— peligrosillo, tan peligrosillo como protestón por todo, con un buen extremo izquierda, Arias, destacando también, el interior del lado derecho. Pero como equipo, lo hemos dicho, dejó mucho que desear. Parecía que en la continuación se aprovecharía de la flojedad de los de casa y no fué así. Tan agotados estaban ellos como los de casa. Rindieron, en fin, poco como conjunto de fútbol que ocupa ese cuarto puesto en la tabla de clasificación y al que cabía exigir mejor juego del escaso que le vimos esta tarde en La Balastera.

LOS GOLES

Y unas palabras más para detallar cómo se marcaron los goles:

A los 14 minutos de la primera parte, Alejandro pasa el balón a Timo. Este centra y remata Vázquez, pero el balón da en el poste a portero batido, y vuelve al campo, para que lo recoja David quien cede muy bien a Serapio, que fusila el primer gol del Palencia.

Habían transcurrido sólo cinco minutos más, cuando Serapio chuta fuerte a puerta, tras haberse internado peligrosamente, y Chares, defensa central burgalés, al tratar de desviar el balón que se colaba, lo cruza al lado contrario y vale el segundo gol palentino.

Hasta los 34 minutos de la segunda mitad, no se movió el marcador. En este minuto Alejandro regatea a su defensa, desbordándolo y desde la misma línea de puerta bombea el balón por encima del portero contrario que salía y otro defensa, pega en la parte superior de la portería y acaba por colarse dentro. Fué un gol de verdadero mérito porque la línea de tiro estaba totalmente cerrada. Fué el 3-0.

Y seis minutos después, Alejandro recoge un balón, se adelanta rápido y lanza un zurdazo imponente, incrustando el balón en el fondo de la red. 4-0.

Cuando ya el público desfila, pues el tiempo reglamentario había terminado, se pita una falta desde muy lejos al Palencia. Los jugadores hablan entre sí y con el árbitro. Pero, mientras, Arias se aprovecha del descuido y distracción de los demás avanza y centra para que remate Seijas y consiga así la Arandina el gol único para su bando.

Final, 4-1 a favor del Palencia.

ALINEACIONES Y ARBITRO

Los equipos se alinearon así:

GIMNASTICA ARANDINA.—Marchante; Gangoso, Chares, Jurado; Ribón, San Mamés; Rufino, Misael, Seijas, Corral y Arias.

ATLETICO PALENCIA. — Ochoa; Crespo, Varela, Pío; Baticón, Iván; Timo, David, Alejandro, Vázquez y Serapio.

Arbitró el leonés García Pérez, más conocido por estas latitudes por Ezequiel. Mal, malísimamente.

Los once morados a examen

Rotunda victoria palentina, sin que el equipo cuajara aún un partido completo. El "once" jugó bien en la primera parte y bajó mucho en la segunda, para animarse casi al final con los goles de Alejandro. A los once les vimos así:

OCHOA: Hizo una parada en el primer tiempo extraordinaria. Se adornó en otra "palomita" a un balón que iba fuera. Mostró seguridad y salió en una ocasión con decisión, aunque en otras fué el inquietante Ochoa de las salidas. En el gol hizo la estatua y el balón se le coló entre las piernas. Buena actuación en general con los lunares señalados.

CRESPO: La defensa estuvo bien como línea y Crespo fué ese jugador que despeja balones y pone entusiasmo, pero con su acusado defecto de falta de serenidad y desacertado en la entrega.

VARELA: El mejor de la línea. Hizo un gran partido y mostró velocidad. Anuló al centro delantero contrario, con el único descuido del gol.

PIO: Aún tiene algún defecto de colocación. Brilló por su rapidez y por su valentía, e hizo tres cruces magníficos en situaciones muy comprometidas.

BATICON: Excelente primer tiempo. Fué de los mejores del equipo, si no el mejor. En la segunda parte bajó algo, cansado. Es un jugador con clase y brega mucho.

IVAN: Con su regularidad acostumbrada, jugó más en el primer tiempo y se le vió mejor que en otras ocasiones, con Baticón al lado. En el segundo tiempo bajó mucho.

TIMO: Tuvo que salir en este circunstancial puesto de extremo derecha por lesión de Urdiales y como siempre, derrochó voluntad. Pero nada más que voluntad.

DAVID: Su mejor actuación en La Balastera. Con su dominio de pelota, con su finísimo juego, movió la delantera y tuvo visión de la jugada. Progresa a pasos agigantados y llegará a ser un excelente interior.

ALEJANDRO: Luchó con su coraje de siempre. No le salieron bien las cosas en el primer tiempo, con algunos fallos, que sin embargo el público perdonó con sus aplausos. En la segunda parte bajó a buscar balones e hizo reaccionar al equipo. Marcó dos goles muy buenos. Sobre todo el tercero, fué de verdadero maestro.

VAZQUEZ: En la primera parte brilló más en la delantera, que en ocasiones anteriores jugando de medio. En el segundo tiempo se eclipsó.

SERAPIO: Se "cubrió" con un gol y un par de jugadas al principio del partido. Después estuvo francamente desacertado y apático.

PRIMERO Y ULTIMO.—Se acaba de inaugurar el marcador. Serapio, que aparece con los brazos abiertos, acaba de rematar el primer gol de la tarde, después de un lío en el que se le escapó un balón al portero. Abajo, el último gol morado, el cuarto, marcado por Alejandro que levanta jubiloso los brazos.—(Fotos PAYA)

DAVID.—*El interior palentino no llega en esta ocasión al balón que es despejado de cabeza por un jugador arandino. Pero ahí está la foto que nos sirve para decir que David hizo un buen partido el día de Reyes.* (Foto PAYA)

Al habla los entrenadores

SOLER: "La victoria del Atlético es todo lo clara y amplia que hoy se mereció"

TITO: "Me sorprendió la buena forma del Atlético. Mi equipo no dió una a derechas. Le perdió el exceso de confianza"

Parece que se rompió el maleficio, y la clara victoria palentina tuvo la virtud de poner alegría en las caras de los jugadores morados, y, naturalmente, de su entrenador Soler.

AL HABLA SOLER

—¿Satisfecho del partido de hoy, Soler?

—Sí. Se ha jugado con voluntad, decisión y acierto en los remates. Se ha conseguido una victoria clara. Y el Atlético ha superado al contrario. Es natural que esté satisfecho.

—¿Ha respondido hoy el Atlético?.

—Cuando se pone alma y deseos de triunfo en la lucha, es natural que todo marche mejor. Hoy el Atlético ha querido jugar y las cosas le han salido en la medida del empeño y de la voluntad puestos en el encuentro. Los triunfos y las derrotas, son consecuencias preferentemente de la presencia o ausencia de aquellas virtudes. Hoy, por fin, estuvieron presentes.

—¿A qué se debió ello?

—¿Quién puede entrar en el ánimo de un jugador? Aunque hay una razón que puede servir, para exponer el grado de moral y desánimo que invade a mis jugadores en algunas ocasiones: El excesivo nerviosismo con que salen a jugar. Parece que les asusta la gran responsabilidad que les ofrece cada encuentro, donde ya no puede permitirse el lujo del más mínimo descuido, y esto les hace jugar con poca serenidad y aplomo. Si, para empeorar las cosas, no se va por delante en el marcador a las primeras de cambio, como sucedió el pasado domingo, empieza la desmoralización. Hoy, afortunadamente, se buscó con codicia la puerta, y se marcó pronto. Esto hizo calmar los nervios y hacer que las líneas entrasen debidamente en juego.

—¿No cree usted que el cambio efectuado en ellas, las ha beneficiado?

—Reconozco que hoy se ha jugado más conjuntadamente y con mayor efectividad; pero en esto de las alineaciones ocurre que siempre nos parece la mejor, la que gana el partido.

—¿Y no es así?

—¡Hay tantas circunstancias que influyen en ello!... En fin, puedo decir que estoy satisfecho del rendimiento ofrecido esta tarde por todas las líneas.

—¿Le ha dado más facilidades este contrario que el Astorga?

—No; pues lo estimo más duro y correoso que aquél. Lo que pasa es que el contrario juega lo que se le deja jugar; y hoy no se le ha dejado.

—¿El resultado?

—Lo estimo justo. Incluso, debió ser la victoria del cuatro-cero; pues a última hora, vino para el Aranda el regalo de su gol. De todas formas, la victoria responde al juego desarrollado. Y es todo lo clara y amplia que el Atlético se mereció.

AL HABLA TITO

Tito, el entrenador de la Arandina, se nos muestra bastante serio.

—¿No esperaba este resultado, Tito?

—Tan abultado, desde luego que no.

—¿Se le merecieron?

—El Aranda no hizo hoy buen partido; aunque la diferencia debió ser de sólo dos goles como máximo.

—¿Qué goles no debieron entrar?

—En nuestra puerta, el primero, que fué un fallo garrafal de nuestro portero; y el segundo, que lo marcó un defensa nuestro, por despejar mal.

—¿Cómo ha visto el partido?

—En términos generales, uno más de tercera división; sin cosas dignas de destacar.

—Además de la sorpresa de los cuatro goles, ¿tuvo usted alguna más en este partido?

—Pues, sí; la buena forma del Atlético. Tiene más clase que la que, por su clasificación y últimos resultados, permitía suponer. Tal vez esto, desorientó a mis jugadores; ya que salieron a jugar confiados en la inferioridad de su rival; y esta imprudente confianza les perjudicó.

—¿Qué destaca usted del bando atlético?

—Su conjunto. Estuvo acertado.

—¿Y del once arandino?

—El conjunto, también; pero al revés, pues no dió una a derechas.

—Cara y cruz de la moneda. Es el fútbol, Tito.—GONG.

Apuestas Mutuas Deportivas

11.943 pesetas para cada uno de los 503 plenos

Y 593 para los de 13 aciertos

Madrid, 5.—Resultado del escrutinio de las Apuestas Mutuas Deportivas Benéficas correspondiente a la última jornada de Liga:

Apuestas: 7.282.128.

Recaudación: 21.846.384 pesetas.

Cincuenta y cinco por ciento de premios: 12.015.511,20 pesetas.

Reparto de premios: 6.007.755,60 pesetas, a repartir entre 503 máximos acertantes de 14 resultados, a 11.943,80 pesetas cada uno.

Idéntica cantidad a repartir entre 10.122 boletos más aproximados de 13 aciertos, a 593,50 pesetas cada uno.—Alfil.

Postulación de AUXILIO SOCIAL

El próximo domingo, día 10, celebrará «Auxilio Social», la primera postulación del mes con el emblema «Huelva».

Lo que pongo en conocimiento de los dueños de establecimientos y público en general.

EL DELEGADO PROVINCIAL

ELIXIR ESTOMACAL SAIZ DE CARLOS ESTÓMAGO INTESTINOS

LA QUINIELA DE ARGOS

El Atlético de Bilbao se acerca inquietantemente al Real Madrid

Madrid.—(Servicio de ARGOS especial para DIARIO-DIA. Prohibida la reproducción).

Las derrotas del Real Madrid y Barcelona, en Heliópolis y San Mamés respectivamente, acortan diferencias en la clasificación, haciendo posible el total adelantamiento de los vascos a los catalanes, y dejando al líder a sólo un punto de distancia.

El Atlético de Madrid, al parecer ya absolutamente recuperado, redondea la suma de 19 puntos y ocupa el cuarto puesto de la clasificación «ex aequo» con el Barcelona.

A continuación figura un grupo de cuatro equipos con 17 puntos, integrado por los dos andaluces, el Español y el Elche. Les sigue a solo un punto el Valencia que va ascendiendo paso a paso los puestos que le son dignos.

Después ya, surgen las complicaciones. A partir del lugar 10, que ocupa el Valladolid hasta el colista Las Palmas, se mueven 7 equipos sobre los que pesan los apuros de una situación peligrosa. En sus recientes partidos en Madrid, hemos tenido oportunidad de comprobar la categoría de los canarios, y con sinceridad que no merecen, a juzgar por sus encuentros en el Santiago Bernabéu y el Metropolitano, el puesto en que se hurden con sus ocho puntos negativos.

En la última jornada triunfaron todos los equipos locales, con la única excepción del Osasuna que se dejó los puntos ante el revivido Sevilla.

El próximo domingo, Madrid y Barcelona reciben en sus terrenos al Valencia y Elche. La victoria debe corresponder en ambos casos a los propietarios de los terrenos que si bien es cierto están acechados por la negra sombra de un aparente «bache», son superiores a sus rivales.

El Atlético de Bilbao y el de Madrid, salen respectivamente para enfrentarse al Valladolid y al Sevilla. Indudablemente reviste más dificultades el choque de los rojiblancos madrileños, dado el buen momento de los andaluces, pues los vascos pueden triunfar ante los castellanos, aun cuando para ello habrán de luchar mucho, cualidad innata en los desmelenados «deones».

La Real Sociedad recibe la visita, nada fácil, del Español, en un buen momento y con una regularidad excepcional en sus líneas de cobertura que solo han encajado 14 tantos en lo que va de liga. Un empate nos parece el resultado más lógico aun cuando no descartamos la victoria de los donostiarras.

Las Palmas, Oviedo y Granada deben ganar, con mayor o menor holgura al Betis, Osasuna y Zaragoza respectivamente, siendo el pronóstico más incierto en el encuentro de Canarias, donde los béticos buscarán la oportunidad de saldar su punto negativo.

En Segunda División hemos de registrar las posibles victorias del Córdoba y Mallorca en sus desplazamientos para enfrentarse al Extremadura y Atlético de Ceuta, dada la manifiesta superioridad que existe a su favor y de la que da una clara idea la diferencia que los separan en la tabla de clasificación.

El Levante-Plus Ultra es el partido más reñido de la jornada, por la igualdad de fuerzas. La leve ventaja de los «aseguradores», queda eclipsada por el factor campo. Los madrileños no han perdido ningún partido fuera de su campo, y han empatado siete de los ocho disputados. La tradición nos induce a vaticinar una nueva igualada.

Los restantes pronósticos son favorables a los equipos locales, y la quiniela, en consecuencia queda así:

Barcelona-Elche	1	Murcia-Badajoz	1
R. Sociedad-Español	X	Extremadura-Córdoba	2
Sevilla-At. Madrid	X	San Fernando-Tenerife	1
Las Palmas-Betis	1	At. Almería-Mestalla	1
Oviedo-Osasuna	1	Levante- Plus Ultra	X
Valladolid-At. Bilbao	2	At. Ceuta-Mallorca	2
R. Madrid-Valencia	1	RESERVAS	
Granada-Zaragoza	1	R. Huelva-Jaén	1
		Coruña-Sabadell	X

J. Luis de CASTRO REBOLLEDA

Arboles frutales, forestales y de adorno

Vides americanas-Plantas de flores-Semillas

Antes de hacer sus plantaciones o siembras solicite, sin compromiso, lista de precios para la temporada 1959-1960 a

VIVEROS GASPAR

Paseo Sixto Celorrio, 1.-Apartado n.º 8

CALATAYUD (Zaragoza)

M.C.D.2022

El "sí" de Kruschef colma de satisfacción a la diplomacia británica

Los ingleses están dispuestos a conceder toda clase de facilidades para que la conferencia cumbre se celebre el 4 de Mayo

Londres.—(Crónica especial para Agencia FIEL, por Salvatore Ricci).

A pesar de la pausa navideña, el Foreing Office no ha tardado en hacer notar la satisfacción del Gobierno británico por el «sí» de Kruschef a la propuesta de celebrar la conferencia cumbre en la primavera y en París. «Nos complace que Kruschef haya aceptado la idea de escoger París como sede de la conferencia cumbre y que implícitamente se haya declarado de acuerdo sobre la propuesta de una serie de conferencias entre los jefes de Estado y de Gobierno», ha declarado un portavoz del Ministerio de Asuntos Exteriores británico comentando la respuesta enviada a las cancillerías de Londres, Wáshington y París, en la que el primer ministro soviético se declaró de acuerdo en líneas generales con las propuestas formuladas por Mac Millan, Eisenhower y De Gaulle, objetando sólo en lo que respecta a la fecha de la reunión, mientras los jefes de las tres mayores potencias occidentales sugerían el 27 de abril, Kruschef hizo observar que esta fecha le obligaría a permanecer ausente de Moscú en las tradicionales y solemnes conmemoraciones del primero de mayo y propuso a su vez las fechas del 21 de abril o 4 de mayo.

«En lo que se refiere a la fecha —prosigue el portavoz del Foreing Office— no hay duda de que podrá encontrarse rápidamente un punto de acuerdo. Es de advertir sin embargo, que la segunda fecha propuesta por Kruschef presenta algunas dificultades porque coincidiría con la proyectada conferencia de los primeros ministros de la Commonwealth, que será presidida por Mac Millan». Debe observarse también que la primera fecha, la del 21 de abril, presenta también dificultades, ya que en este momento el presidente francés De Gaulle se hallaría en su jira por los Estados Unidos y el Canadá que debe comenzar el 19 de abril. Si bién se cree poco probable que De Gaulle consienta en aplazar aquella visita, parece lícito suponer que el primer ministro británico y los primeros ministros de la Commonwealth aceptarán un aplazamiento de su reunión, lo que supondría la aceptación final del 4 de mayo como fecha definitiva de convocación de la conferencia cumbre.

El portavoz reconoce que la objeción opuesta por Kruschef a la fecha sugerida por los occidentales tiene un serio fundamento porque las celebraciones de la fiesta del trabajo revisten en la Unión Soviética una solemnidad particular y exigen por tradición la presencia del jefe del Gobierno durante el desfile militar y popular ante el mausoleo de Lenín en la Plaza Roja.. Se subraya también, que, aparte de la cuestión de la fecha que se cree fácilmente solucionable a través de consultas diplomáticas, la respuesta de Kruschef no presenta ninguna nueva dificultad para las cancillerías que la están examinando.

Se observa que Kruschef no pone ninguna objeción al orden del día sugerido por los occidentales y no se define acerca de la prioridad de uno y otro tema. Sin embargo, se considera una indicación indirecta de la postura soviética un artículo publicado por «Izvestia» contra la hipótesis de que los occidentales propagan un «plan global» tendente a tratar en bloque todos los problemas discutibles. El diario comunista considera que «meter en el mismo saco la cuestión de Berlín, el problema alemán, el desarme y la ayuda a los países subdesarrollados no constituye una base seria de discusión». Sin embargo, el hecho de que la respuesta de Kruschef no haya planteado cuestiones de fondo, como se temía, indica que el dirigente soviético desea que se celebre la conferencia y no quiere acumular obstáculos.

Partidos amistosos de Reyes

El Barcelona venció al alemán Rott-Weiss por 5-2 y el Valencia al Servette por 5-1

Empate a cero en Bilbao del Sporting de Lisboa

EL ATLETICO BILBAINO Y EL SPORTING DE LISBOA, EMPATARON A CERO

Bilbao, 6.—En partido amistoso jugado esta tarde en San Mamés, con terreno mojado a causa de las lluvias, el Atlético de Bilbao y el Sporting de Lisboa empataron a cero.

El Atlético de Bilbao se alineó así: López; Rentería, Garay (Sertucha), Canito (Aguirre); Mauri Maguregui; Arteche (Barrios), Marcaida, Arieta, Uribe, Urquijo y Beitia.

Arbitró el señor Ortiz de Mendivil, que tuvo una buena actuación.

Los dos equipos jugaron en el primer tiempo con sus titulares, por lo que dicho período fué de mejor calidad que el segundo. El equipo portugués, que fué recibido por el público con una gran ovación, realizó un magnífico juego de conjunto, sobresaliendo la excelente preparación física de sus jugadores y la técnica individual de todos ellos, que demostraron un pleno dominio de balón, llegando incluso al malabarismo, pero sus delanteros no prodigaron el tiro a gol. Por el contrario, el Atlético, jugando un fútbol de más baja calidad, tiró mucho a puerta, pero con abundantes fallos. Como jugadas de gol en la primera parte, hubo un remate formidable de Marcaida a la media vuelta, que el meta portugués neutralizó con una sola mano y un disparo de Julio a la salida de un córner, que en último extremo fué neutralizado por López.

Por los lusitanos destacaron el portero, defensa derecho, Lucio, Julio y Seminario, que causó sensación. Por el Atlético todos bien en el primer tiempo y en el segundo flojeó bastante en todas sus líneas.—Alfil.

EL VALENCIA VENCIO A UN EQUIPO SUIZO

Valencia, 6.—En Mestalla se ha jugado esta tarde un partido internacional amistoso de fútbol, entre el Valencia y el club suizo Servette, de Ginebra. Terminó con el resultado de 5-1 a favor del Valencia.

El encuentro se jugó la primera mitad con luz natural y la otra con luz artificial. Asistió poco público, cifrándose en catorce mil el número de espectadores.

En la primera parte, el Valencia presentó la siguiente alineación:

Goyo; Piquer, Quincoces, Mestre; Sanabria, Roberto; Joel, Walter, Aveiro, Tercero, Castaño. Este último jugador procede del Sabadell y era sometido a prueba por el conjunto valenciano.

En la segunda, los valencianos formaron así:

Barrera sustituyó a Piquer; Castrito, a Roberto; Ficha, a Joel; Miralles, y después, Castelló a Walter; Miguel a Aveiro, y Guilloto a Tercero.

El partido careció de interés, por la gran superioridad demostrada por el Valencia, que llegó al final de la primera parte con cuatro a cero a su favor. A los siete minutos, Roberto marca el primer gol. A los diez, Aveiro obtiene el segundo, y a los 22, Tercero hace el tercer tanto; Aveiro, a los 36, consigue el cuarto.

En la segunda parte, la delantera del Valencia fué sustituida íntegramente por la del Mestalla, con la única excepción de Castaño. Siguió el Valencia mostrando su superioridad en esta segunda parte. A los 44 minutos, Miguel marcaba el quinto y último tanto.—Alfil.

BARCELONA, 5; ROTT-WEISS, 2

Barcelona, 6.—Por cinco goles a dos ha vencido el Barcelona al conjunto alemán Rott-Weiss, en partido jugado en el estadio del Barcelona, con luz artificial.

Arbitró muy bien en el primer tiempo y sólo discretamente en el segundo, el señor Gómez Contreras.

Alineó el Barcelona a Medrano; Pinto, Rodri, Rife; Ribelles, Gensana; Suco, Loayza, Kocsis, Suárez y Coll.

A los diez y ocho minutos, en un gran avance de Kocsis, con centro del mismo, Loayza, de cabeza, marca el primer gol. A los 21 minutos, en una gran jugada personal, Suárez consigue el segundo. Termina el primer tiempo con este resultado.

A los dos minutos del segundo tiempo, Kocsis, marca de cabeza el tercer gol a centro de Suárez. A los 18 minutos, Rodri derriba dentro del área a Pastoors, y el árbitro señala penalty, que Hornig transforma en el primer tanto para su equipo. En el minuto 22, Wrenger, de tiro raso, logra el segundo gol alemán. A los 25 minutos, Fuste remata de cabeza un córner de Villaverde y consigue el cuarto gol azulgrana, y a los 39, en pase de Kocsis, Loayza logró el quinto de la tarde para el Barcelona.

OTROS PARTIDOS AMISTOSOS

Albacete, 4; At. de Madrid, 1.
Huelva, 0; R. Madrid, 2.

PARA CONOCER LA VERDAD DE UNA COCINA
VEALA CON SUS PROPIOS OJOS
La cocina
ORBEGOZO - HOMANN
- Es sólida, segura y limpia.
- Ahorra el 30% de consumo.
- Su línea es sencilla y de un acabado perfecto.

Cocinas a gas butano, gas ciudad y electricidad

Orbegozo HOMANN
la cocina más fina de España

De venta en:
PASTOR - Mayor, 130
PASTOR - Av. Modesto Lafuente, 20
CENTRAL FERRETERA ESPEGEL, S. A. - Don Sancho, 17 y 19
FERRETERIA ISASMENDI MADRIGAL - Burgos, 2
Representante: FLORENCIA GUERRA - Becerro Bengoa, 24 - Tel. 16 61 - PALENCIA

La Vuelta a España pasará este año por Galicia y entrará en Francia

Comienza en Gijón para finalizar en Bilbao

Bilbao, 6.—El Comité Ejecutivo de la Vuelta Ciclista a España, ha facilitado un avance de lo que será la carrera en el año 1960.

Si se tiene en cuenta que los 17 días que se tienen asignados para la prueba en el calendario internacional son insuficientes para dar una vuelta completa a la geografía española, este año se ha elegido la región gallega del mismo modo que el pasado se entró en Andalucía.

La Vuelta a España 1960 atravesará paisajes y accidentes geográficos inéditos hasta ahora para ella, y gracias a la presencia de éstos se puede afirmar que la auténtica montaña tendrá su continuidad desde el principio hasta el final.

La Vuelta comenzará el día 29 de abril en Gijón, con un gran festival ciclista en el velódromo de Las Mestas a base de la modalidad «contra reloj» y cuyos tiempos comenzarán a contabilizarse para la clasificación oficial.

Al día siguiente, 30, se dará la salida oficial en línea hacia Galicia.

Aunque el Comité Ejecutivo tiene previstos ya todos los finales de etapa, hasta ahora sólo se dan como seguros, Madrid, Barcelona y Bilbao, en cuya última capital terminará la carrera el día 15 de mayo.

De Galicia se pasará por las dos Castillas, con final de etapa en Madrid, celebrándose al día siguiente la famosa vuelta a los puertos. Después se irá a Aragón, Cataluña, la vertiente norte de los Pirineos y la presencia de accidentes orográficos casi idénticos a la historia del «Tour», para tomar finalmente el norte de España y acabar en Bilbao. El recorrido de la Vuelta será en total de unos 4.200 kilómetros, o sea el más largo de las cinco ediciones celebradas.—Alfil.

Toda la legislación agraria al día en MIES. Suscripción; 36 pesetas al año. Apartado 15. Palencia.

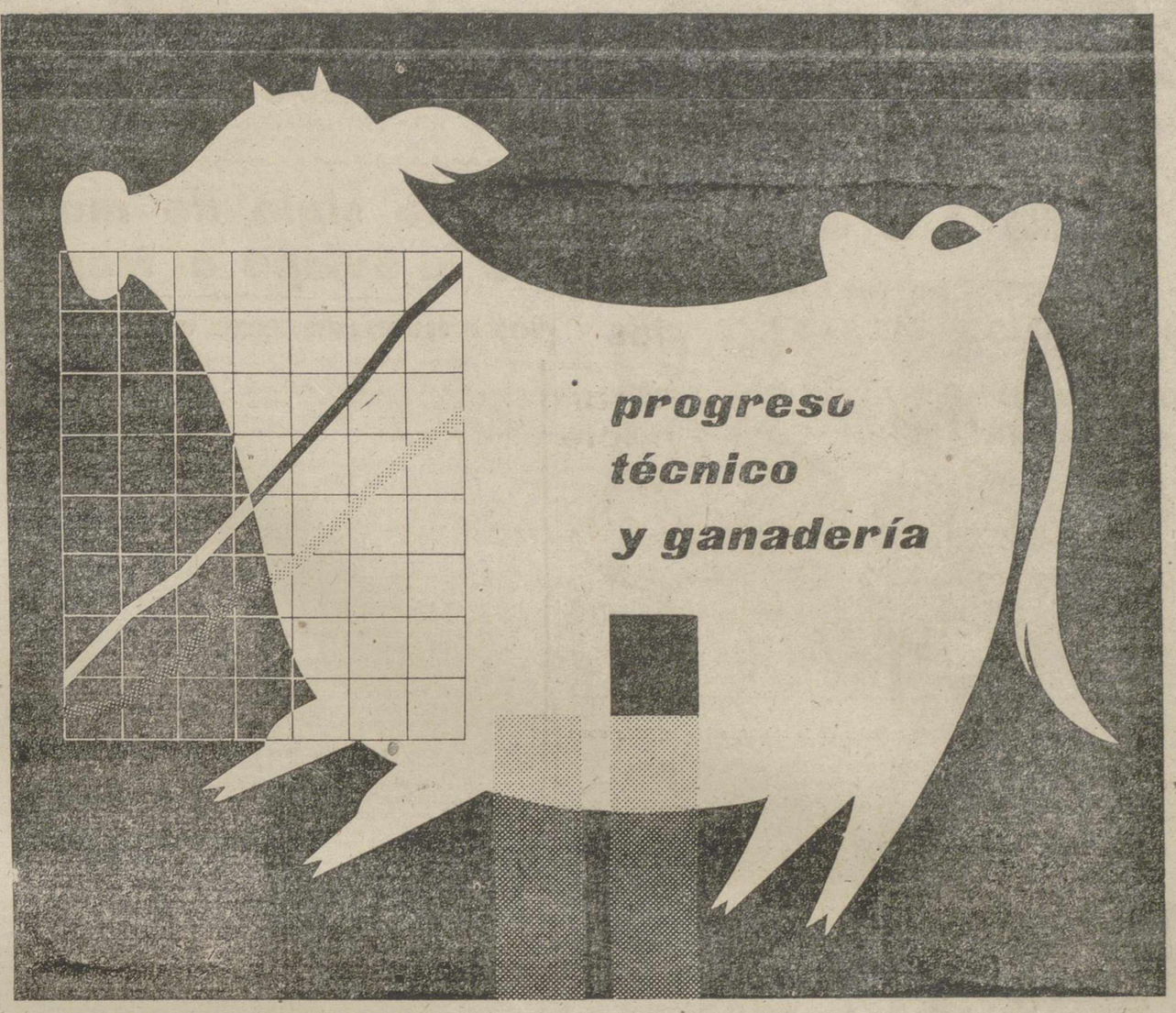

Sin piensos equilibrados fabricados con técnicas modernas no hay rendimientos ganaderos.

PIENSOS
Biona

Desde los bajos rendimientos actuales de nuestra ganadería, hasta los revolucionarios resultados conseguidos en países más progresivos, mediante la aplicación de modernas técnicas de nutrición animal, existe un largo camino por recorrer.

Unas veces, la causa de esta situación, económicamente tan desfavorable, está en la alimentación insuficiente de los animales, sometidos a dietas inadecuadas por falta de piensos que completen sus necesidades proteicas, antibióticas, vitamínicas y minerales.

En otras ocasiones, los resultados que se esperaban quedan neutralizados por error del propio ganadero al preparar sus mezclas o por defectos de calidad en las materias primas empleadas en su elaboración, debido, en la mayor parte de los casos, a la falta de medios para efectuar los análisis y comprobaciones necesarios.

BIONA sintetiza los últimos adelantos en nutrición animal y está fabricado con técnicas modernas.

BIONA asegura ventajas técnicas y económicas jamás alcanzadas: desarrollo máximo y anticipado de los animales, mayor rendimiento del pienso y más beneficios y más regulares.

BIONA se presenta en tantas modalidades como sistemas de explotación, tantas series como especies animales y tantos tipos como fases de cría dentro de cada especie.

Existe una fábrica de piensos BIONA en cada región, bajo el control técnico y con la garantía de BIOTER.

PRODUCTOS VELCIA, S.A. Cristobaldegui San Sebastián
INDUSTRIAS FABRA Tortosa (Tarragona)
AVICOLA VICASAN Talavera de la Reina (Toledo)
VIFERSA Corral de Almaguer (Toledo)
I. A. S. A. Lérida
AUXAM Palma de Mallorca
ALMACENES ANTEQUERANOS Antequera (Málaga)
CODEFASA San Juan de Aznalfarache (Sevilla)
JESUS DE VEGA MARTINEZ Benavente (Zamora)
INAVICO, S. A. Aranda de Duero (Burgos)

UNA FABRICA EN CADA REGION BAJO CONTROL Y GARANTIA DE Bioter por
INAVICO, S. A. - Aranda de Duero
UN DISTRIBUIDOR EN CADA LOCALIDAD • CONSULTE DIRECTAMENTE AL FABRICANTE
DISTRIBUIDOR EN PALENCIA: GRANJA JACARO - TENIENTE DEL ARCO, 3

Cien millones de dólares costará salvar los monumentos faraónicos de Nubia

El director de la UNESCO asistirá a la colocación de la primera piedra de la presa de Assuan y repetirá su llamamiento al mundo

EL CAIRO.—(Crónica especial para Agencia FIEL, por Piero SAMPIERI).

El director general de la UNESCO, Victorino Veronese, se trasladara a Egipto en la segunda semana de enero a invitación del Gobierno de El Cairo para presenciar la ceremonia de la colocación de la primera piedra de la grandiosa presa de Assuán. Así lo ha declarado al corresponsal de la Agencia FIEL el ministro de Cultura de la República Arabe Unida Saruat Okascia, ex embajador de Egipto en Roma.

Es ya sabido que la UNESCO ha promovido una acción internacional para salvar los tesoros arqueológicos de Nubia situados en el valle que quedará sumergido bajo las aguas del embalse creado a consecuencia de la construcción de la presa de Assuán.

Veronese lanzó en nombre de la UNESCO un llamamiento a todas las naciones para que contribuyan con fondos y con el envío de científicos y técnicos al salvamento de los inestimables monumentos faraónicos del Desierto de Nubia. Se propone la construcción de muros protectores o el traslado a otro lugar de los monumentos.

El ministro Okascia ha afirmado que muy probablemente en el curso de la ceremonia de Assuán, Veronese repetirá el llamamiento de la UNESCO para la salvación de los monumentos. Según el ministro de Cultura de la RAU esta iniciativa despertará un amplio eco entre las numerosas personalidades de diferentes países que se hallarán presentes en Assuán en esta solemne ocasión.

Okascia ha declarado además a este corresponsal que «los trabajos preliminares para la protección de los monumentos faraónicos de Nubia, serán comenzados en cuanto lleguen los expertos enviados por la UNESCO». La cantidad total que se gastará en las diversas obras de protección o de transporte de los tesoros arqueológicos será aproximadamente de cien millones de dólares.

La construcción de un dique protector costaría, según una valoración aproximativa, de 30 a 60 millones de dólares; una buena parte de esta crecida cantidad se gastaría en las obras de sondeo y de cimentación.

Las obras de construcción del dique comenzarán en enero de 1961 y deberán estar concluídas antes que se realice la primera fase de la construcción de la presa de Assuán, cuando el nivel de las aguas del embalse alcance los 133 metros de altura.

Se proyecta la constitución de una empresa estatal francesa que controlará el comercio de petróleo sahariano

Con esta medida se espera poner fin a la competencia entre los diversos organismos existentes

Marsella. — Crónica especial para Agencia FIEL, por A. L).—Según el diario económico francés «Les Echos» una nueva sociedad petrolífera estatal se halla a punto de iniciar sus actividades. Esta compañía se ocuparía de la refinación y distribución del petróleo sahariano. La decisión parece debida al hecho de que existe la convicción en algunos círculos franceses de que convendría que Francia dispusiera de una empresa semejante al ENI italiano con el fin de propugnar una política petrolífera más activa.

La nueva empresa estatal se llamará «SIP», es decir, «Societé Industrielle des Pétroles». Tendrá un capital inical de 12 millones de francos que será suscrito por el «Bureau des Recherches Petrolières» (BRP) y por la dirección autónoma de petróleos; estas dos sociedades suscribirán el 33,50 por 100 del capital. La sociedad «REPAL», constructora del oleoducto que une a Bugía con la zona productora de Hassi-Messaud, tendrá otro 20 por 100. El restante 13 por 100 se repartirá entre otras empresas francesas de investigación y explotación petrolífera. Muchas de estas compañías tienen ya una participación preponderante del Estado. De esta manera se evitaría la concurrencia que se manifiesta actualmente entre los diversos organismos petrolíferos franceses que, aunque siguen las directrices del Estado, tienen frecuentemente direcciones y aspiraciones opuestas.

Según informaciones procedentes de los círculos económicos franceses, se ha concertado un acuerdo para el intercambio del petróleo bruto sahariano, muy rico en productos ligeros, con el petróleo bruto del Oriente Medio sobre la base de una tonelada del primero contra 1,3 tonelada del segundo.

«Según parece la transformación del actual BRP en un ente estatal autónomo sólo sería una fase de un programa más amplio uno de cuyos puntos sería la creación de un Banco Nacional que, bajo la dirección del Ministerio de Industria, sostendría los sectores de la industria que manifiesten síntomas de contracción, además de financiar su reconversión cuando fuera necesario».

También se dice que el proyecto de constitución de esta nueva empresa estatal ha encontrado cierta oposición por parte del Ministerio de Hacienda francés, el cual no parece muy satisfecho de incluir en sus programas estas nuevas financiaciones.

Con la creación de esta nueva sociedad se espera dar un gran impulso al comercio del petróleo extraído por Francia en el Sahara después de haberse procedido a su refinación. Queda el problema de las relaciones con las grandes sociedades inglesas y norteamericanas que controlaban parte de este comercio en Francia. Los acuerdos con estos grupos han sido ya limitados a los años 1960 y 1961. Este plazo ha parecido muy corto a estos grupos y particularmente, la compañía «Shell» hubiera dejado que se ampliara hasta un período de 20 años. Sin embargo, la firme voluntad francesa de colocar bajo el Gobierno el comercio del petróleo parece clara y es indudable que dentro de poco la nueva organización petrolífera será una realidad.

Cierre los ojos.
huela...
guste!
NO HAY DUDA,
ES CAFE
KHEDIVE
100 % PURO
EL MEJOR EXTRACTO DE CAFE EN POLVO DEL MERCADO
TIPO NORMAL
Café fuerte
TIPO DESCAFEINADO
No quita el sueño - No daña el corazón

Israel dispuesta a desviar las aguas del Jordán pase lo que pase

El proyecto israelí llevará el agua al desierto del Negueb

BEIRUT. — (Crónica especial para Agencia FIEL, por Joseph SFEIR).

Israel está decidida a desviar las aguas del Jordán para irrigar el desierto del Negueb no obstante las amenazas de la RAU.

El Gobierno de El Cairo, como se sabe, ha pedido la convocatoria extraordinaria de la Liga Arabe para estudiar el medio de hacer fracasar el proyecto israelita y ha amenazado con desviar con tal fin algunos afluentes del Jordán, uno de los cuales, el río Habsani, tiene una de sus fuentes en territorio sirio. Sin embargo, las autoridades israelitas han declarado que aún en este caso no renunciarán a la realización del plan. Israel —se afirma— transportará igualmente las aguas del Jordán a través de 200 kilómetros hacia el Sur, hasta el centro del Negueb, para fertilizar y colonizar esta vasta región destinada a potenciar la economía del país.

Los argumentos que el Gobierno de Tel-Aviv opone a las protestas de los países árabes, son sobre todo los siguientes:

1.—El proyecto será realizado completamente dentro de los límites del territorio de Israel. Mientras el Jordán y sus afluentes nacen en territorio árabe y las orillas del histórico río constituyen durante muchos kilómetros la frontera entre el estado hebreo y sus vecinos, Israel —se hace señalar— tiene en programa conseguir las aguas que necesita del Mar de Galilea que es completamente israelí aunque en él terminen por confluir las aguas del Jordán.

2.—Tel Aviv ha llevado adelante por su cuenta el estudio de este proyecto tras la negativa de Nasser de tomar en consideración la posibilidad de un acuerdo árabe-israelí para la explotación común del Jordán, como proponía el plan elaborado por el norteamericano Johnston. Jordania, además, inició hace tiempo los trabajos de irrigación en el río Yamurk (un afluente del Jordán incluído inicialmente en el proyecto Johnston) con la ayuda financiera de los Estados Unidos.

3.—La ejecución del proyecto es de vital importancia para el futuro económico de Israel ya que para 1963 todos los recursos hidráulicos hasta ahora conocidos del país serán utilizados plenamente y todo posterior desarrollo agrícola estaría amenazado. De esta situación se deriva por tanto la necesidad de poder contar con la explotación de otras fuentes de agua.

Según el programa, la primera fase de los trabajos para la desviación de las aguas deberá haberse llevado a término en 1963. Esta primera parte del proyecto total, cuya realización está prevista en dos fases, costará cien millones de dólares y suministrará 200 millones de metros cúbicos de agua al año.

Hace unos días, el comandante Salah Salem, ex ministro de Orientación Nacional del presidente Nasser, escribía en las páginas del diario oficioso de El Cairo «Al Gomuhria», del que es director, que Israel trataba de desencadenar un conflicto con este pretexto. Salem invocaba en su editorial a los países árabes para que se opusieran con todas sus fuerzas a la desviación del río Jordán, ya que esto puede suponer, debido al acondicionamiento de tierras para nuevos emigrantes, el final de las reivindicaciones árabes para Palestina.

M.C.D.2022

LA MUJER Y LA MODA

Volantes a la hora de "vestir"

1.—*En lanilla azul cielo. Tres volantes de lo mismo, sobre la falda acampanada.*
2.—*Tafetas escocés. Falda recogida con un bies, formando volante.*
3.—*Vileya azul porcelana. Volantes asimétricos. Cortes atrás.*
4.—*Pana lisa coral. Volante en el bajo. Pequeño escote cuadrado y mangas ranglán.*

En pocos años ha variado totalmente la vida de los niños. Antes de las últimas guerras los pequeños llevaban una vida independiente paralela a la de sus padres y sometida a una disciplina más o menos rigurosa. Las «amas» y «nurses» reinaban de manera despótica en sus limitados dominios: la habitación del niño y su cuarto de juego. Y sólo el día que mamá «recibía» se les admitía en el salón para besar la mano o hacer una reverencia, antes de volver a sus estudios o juegos.

Hoy el ama o la niñera, han desaparecido casi por completo de la vida familiar. Guerras, restricciones, pisos reducidos, dificultades materiales, han obligado a los padres a cuidarse directamente de sus hijos.

Hoy los niños comparten la vida de sus padres, invaden los territorios antes prohibidos y se instalan en ellos.

El «parque» del bebé se pone con frecuencia en mitad del salón, la muñeca se sienta en la butaca y el tren eléctrico tiene su circuito sobre la mesa del comedor.

Semejante modificación de los problemas familiares lleva consigo una evolución en la manera de vestir.

Práctico, es la palabra de estos tiempos. Suprimidos los modelitos estilo lord Fauntleroy y todo lo que sea frágil y delicado.

Las franelas, panas, muselinas de lana y sobre todo los escoceses son los tejidos de hoy.

Y para las fiestas de los pasados días lo más aconsejable y elegante habrá sido un vestido liso o escocés adornado con volantes, es lo más nuevo para realzar, un modelo de vestir.

CLEO

REYTEL
ENODYNE

Las joyas jugaron siempre un papel importante en las Fiestas Navideñas

Por MAYTE

En todos los tiempos las mujeres han empleado alhajas para embellecerse, ya que la coquetería no tiene historia porque es eterna y forma parte integrante de la Humanidad.

En Egipto, Grecia, Fenicia y Roma, el oro y la pedrería fueron empleados en joyas de todas clases. Prescindiendo de estas alhajas y de las de la Edad Media, en tiempos de Luis XIV, de Luis XV y de Luis XVI, la variedad, originalidad y delicadeza superaron a cuanto podía imaginarse; al estilo amplio del primero, al rebuscado del segundo y al sencillo y depurado del tercero, no tardaron en seguir las extravagancias egipcias del Imperio y luego, bajo la Restauración, las reminiscencias pomposas de los estilos precedentes.

Durante el reinado de Luis Felipe, la joyería se aburguesó con lazos y dijes que eran horribles plagios de los dos Luises, XV y XVI.

Para adornar a la mujer se necesitaban joyas que atraigan las miradas a los puntos elegidos por su coquetería, pero que sólo resulten elementos decorativos de su belleza.

Las nuevas joyas desaparecen en el conjunto del adorno femenino sin llenar esa misión atractiva que su dueña les ha asignado. De ahí las nuevas creaciones ejecutadas con arreglo a las más diversas técnicas.

Durante estas fiestas, todas procuramos sacar el pendentif de la abuela, la sortija de pedida, los clips del aniversario, etc. y es que todas sabemos que sus destellos pueden ser un fulgor más de los de estas inolvidables noches.

Conocimientos útiles que entretienen

LAS CADENAS DE ORO se limpian metiéndolas en un frasquito o en cualquier recipiente que se pueda tapar bien, que contenga un poco de bicarbonato de sosa y agua jabonosa y, después, se aclara la cadena con agua. El brillo que se obtiene con este procedimiento es notable.

LOS LAVABOS Y BAÑERAS, para que destaquen bien su blancura o colorido, deben repasarse con un algodón embebido en buen vinagre. Se recomienda para limpiarles una proporción del diez por ciento de amoníaco y el noventa por ciento restante de vinagre.

PARA LIMPIAR LOS MANGOS de cuchillo, de marfil, se limpian frotándolos con medio limón y sal. Así recobran toda su blancura. Después se friegan con agua fría, secándolos con cuidado.

SI EL CABELLO TIENDE A ENCANECER, no se le debe lavar nada más que una vez cada quince días; pero se le debe cepillar diariamente y fortalecer dos veces por semana con alguna loción en que entre el brotano y el alcohol.

PARA FORTALECER las uñas da muy buen resultado frotarles todas las noches con un preparado de alumbre disuelto en clara de huevo.

S. E. S.
FAJAS A MEDIDA
Mayor, 197
Teléfono, 3071

Medio siglo de modas: De la avispa al trapecio

Después de tanta extravagancia, vuelve el buen sentido

(Servicio especial de ARGOS. Prohibida la reproducción).

Los comienzos de año son días de balance, pero doce meses son poco tiempo para hacer un resumen de la moda. Remontémonos, pues, medio siglo atrás. En 1910 se lleva todavía la figura de avispa, que las mujeres ostentan oprimiéndose como salchichas la cintura, envaretadas con las ballenas del corsé. Una esclavitud que, aunque muchas no lo crean, no desaparece completamente ni en 1947, con la revolución impuesta por el «new look».

Los vestidos de tarde llevan el talle armado con ballenas de plástico flexible, sobre el cual se cose la tela estirándola hasta eliminar todo pliegue. Este emballenado disimulado hace posible los vestidos que por delante cubren el busto y por detrás dejan desnuda la espalda, a lo Lollobrigida.

Como medio siglo atrás, los vestidos tienen que coserse a mano para que resulten impecables, porque a máquina, por ejemplo, el terciopelo se aplasta y la muselina se encrespa. La principal diferencia es que los adornos, como bordados, perlas, etc., son de materiales distintos. Entre estas dos fechas, la moda cambia de modo radical, lo que puede comprobarse comparando fotografías o figurines de 1910 y 1947.

A principios de 1910 desaparecen el «cul de París», las «toilettes» de gala, las faldas amplias cargadas de guarniciones; las mismas ampulosas enaguas se transforman en prendas ligerísimas adheridas al cuerpo, a las que en Inglaterra dan el nombre de «combinations». La mujer se hace sutil como un tallo y si por el día la abundante caballera la abliga a realizar acrobacias para salir de los estrechos coches, por la noche en el teatro la melena alcanza su gran esplendor.

Otra revolución en el vestido femenino es la de Cocó Chanel en la post guerra. Las mujeres quieren a toda costa conservar independencia conquistada durante el período bélico, y Cocó Chanel termina con las ballenas, la curva postiza y las faldas largas. «¿No queréis realizar los mismos menesteres que los hombres? —dice—. ¿No queréis guiar los coches? ¿Cómo lo conseguiréis, si no podéis respirar? Comed menos, cortaros los cabellos y descubrid las piernas». Y las mujeres obedecen. No hace falta recordar la polémica.

La moda de la «garçon» en Europa se da la mano con la del «charleston» desde América, por los años veinte. Es la época de los vestidos sin cintura y sin mangas, que apenas llegan a las rodillas. La «garçon» es una moda breve. Ya en 1927 los vestidos de seda se adornan con volantes en «chiffon» y las faldas se alargan hasta los tobillos. Aquí, por reacción, se vuelve a la tendencia romántica. Las mujeres se hacen delicadas y sinuosas. Como siempre que se alargan los vestidos se descubren ampliamente las espaldas.

En los primeros años treinta la influencia del cine sobre la moda es enorme. En primer lugar, Greta Garbo y Marlene Dietrich, con sus caras blancas como «clown», las cejas negrísimas, los labios muy finos, los cuerpos escuálidos y el aire enigmático. Es la época de las mujeres fatales. Pero después de la segunda guerra mundial, las mujeres vuelven a reivindicar el derecho a mostrarse frívolas.

En esto llega el «new look», una revolución pasajera, con los trajes de noche suntuosos en raso y en «damé». Al cabo de unas temporadas, el cuerpo se convierte en un triángulo, un saco, un trapecio..., en todo, menos en un cuerpo de mujer. Detestable, como todas las exageraciones, pues lo importante será siempre la figura femenina.

Ahora parece imponerse la mesura. En la presente temporada, después de tantas extravagancias dignas de Salvador Dalí, una ola de buen sentido caracteriza la moda. ¿Cuánto tiempo durará el buen juicio? Tal pregunta es por lo menos impertinente en un mundo donde, en teoría, después de tres meses un vestido se considera poco menos que una antigualla.

Pero, cualquiera que sea la tendencia de cada época o de cada temporada, lo recomendable es huir de extravagancias y exageraciones. La mujer no debe «seguir ciegamente» la moda, sino «sentirla» y adaptarla a su propia personalidad, y la misión del modista es también la de hacer atrayente la figura femenina y respetar la nota personal dentro de la tendencia imperante.

MARIBEL

LA FIESTA NACIONAL

Lo que fué 1959 y lo que puede ser 1960 para la fiesta nacional

La competencia hispano-mejicana puede resultar muy beneficiosa

Por Curro ALAMARES

MADRID. (Servicio especial de Argos. Prohibida la reproducción).

Estamos en épocas de balances. Cuando un año termina y se inicia otro es obligado hacer examen y resumen de cuentas, para deducir «cómo marchan las cosas» para bien o para mal. Es norma bien establecida de buena contabilidad.

También nosotros vamos a intentar hacer un somero balance taurino del año 1959, prescindiendo en lo posible de datos estadísticos que ya fueron oportunamente aireados por otros diligentes y puntuales colegas. Pero a nosotros, más que las cifras en sí, nos interesa hacer deducciones, a la vista de ellas, respecto del estado actual de la fiesta en su doble aspecto artístico y económico.

Lo que primero salta a la vista, examinando dichos datos estadísticos, es que en el año 1959 se han celebrado más corridas de toros que novilladas: 332 festejos «grandes» contra 324 en el año precedente. Las novilladas, en cambio, bajaron mucho, desde 416 en 1958, a 378 en el que ahora acaba.

Ninguno de los matadores en activo consiguió batir el «record», ni siquiera aproximarse a otras marcas ya establecidas, por el número de corridas toreadas en la temporada. El que más toreó fué el venezolano Curro Girón, que llegó a sumar 81, pero, en cambio, con una sola corrida figuran nada menos que ocho matadores de los que se consideran en activo, aunque, a juzgar por este dato, más parecen hallarse en «pasivo» o, por lo menos, «en su lugar descanso».

Otras de las deducciones que pueden hacerse es que el negocio taurino se ha resentido mucho «taquilleramente». De esto ya se ha hablado bastante, pero lo que está claro es que el precio de las entradas ha llegado a su tope máximo y no está en consonancia con el momento económico de estabilización. Es este un problema que deberán considerar muy seriamente los empresarios para la temporada próxima, si no quieren sufrir muchas decepciones y disgustos.

Este aspecto «taquillero» se halla estrechamente concatenado con el artístico. Ya hemos dicho en otras crónicas que, en el momento actual, se echan de menos figuras, pero esas figuras con que sueñan los empresarios porque ejercen una especie de magnetismo irresistible sobre las masas. No sabemos si han de surgir en el año que ahora comienza. Repasando el escalafón de novilleros en activo, también observamos que, hasta el presente, no ha surgido ningún nombre con brillo estelar.

El novillero que más toreó en el

año 1959 fué Curro Montes, con no más de 44 novilladas picadas. Claro que pudo haber toreado bastante más, si no hubiera entrado con tanta frecuencia en la enfermería, síntoma de torero valiente que no puede censurarse. Le siguen Paco Camino (43 novilladas), Garcés (36), Pepe Osuna (36), La Serna el hijo (gran torero galeno (Rafael de Paula y José de Julio Limeño y Carra (30).

Con menos de esa cifra otros muchos, pero, como dicho, no parece estar en el «meteoro» rutilante, iluminar, con su fulgurante plandor, el apagado firmamento novilleril. Claro que esto puede predecirse, porque puede producirse de manera imminante, y, allí donde no espere. ¡Buena falta está do!

A últimos de año no noticia de que Gaona había sitado el dinero para pagar deudas a los toreros en condición «sine qua non» arreglo del pleito hispano no. No sabemos si cuando estas líneas el asunto está zanjado. Todo parece indicar ahora va de veras y que tros aztecas, en la próxima porada, podrán actuar en dos españoles. Si es así, los aficionados lo celebrarán, que esta noble competencia artistas mejicanos y españoles siempre resultó beneficiosa la fiesta. Esperemos, en fin, en el año 1960, puedan desterradas todas estas neblinas que han sado ensombrecieron el luminoso horizonte de la brava. ¡Que así sea!

La empresa sevillana quiere terminar cuanto antes los carteles de la Feria de Abril

Se dice que no torearán los diestros de Cartel

Con ciertas prisas, pese a ser invierno y días hogareños, la empresa de la plaza de toros de la Real Maestranza de Sevilla quiere terminar cuanto antes los carteles de su feria de abril para que, como el pasado año, sean lanzados con mucha antelación a la propaganda mundial de los famosos festejos sevillanos, su feria, espectáculo de atracción mundial.

Parecía la pasada semana que este dar a conocer los carteles ser y cantar; pero así como toros comprados sólo hay de si podrá ir la corrida de Grande, en lo torero, salvo trato por dos corridas de Ordóñez, firmado por el espada de salir para Colombia, todo se rumoreaba parece anulado ra se asegura que los toreros mará y su hijo: Manolo Pedrés y Chamaco, no torearán la feria y sí puede que actúe Ostos, como era lógico, dado cartel que en Sevilla tiene. presa avisó al apoderado de José Ignacio Sánchez Mejías cuestión el torear o no el ecijano en el ruedo sevillano cas conversaciones y buenas ciones de contrato.

Otros diestros que aparecen quedaban fuera del cartel, manos Vázquez, se cree que rán negociaciones.

Lo cierto es que la empresa villa quiere tener cuanto antes chos los carteles. Lo complicado mundillo torero por dentro esto puede ser.

EMPRESARIOS, A SEVILLA

Pasadas ya las fiestas ñas y de Año Nuevo, son en Sevilla destacados empresarios toros, que van a tantear la de reses bravas y a ponerse ción con populares apoderados toreros que residen en la ciudad la Giralda. A raíz de estas comenzarán a perfilarse carteles las ferias primeras y de un taurino como el domingo de

Noticias de torería lo

Estamos en invierno, cuando «torería» descansa. Pero no faltan noticias en las «peñas» rinas locales. Los diestros —aquí podemos permitirnos el lujo de hablar de «diestros» ral— hacen sus planes para xima temporada.

Entre los que más prometen entusiasmo reflejan, está el co «Morenito de Palencia» —val que arde en deseos de se to— y que puede serlo si la le acompaña.

«Morenito de Palencia» nos comunica su apoderado Quintanilla— ha salido ayer para Salamanca. Antes hará un «alto» Benavente, donde le van a unas cuantas vacas y de allí su viaje a Fuentesaúco, donde toreará varias reses. Los ganaderos don Santiago Muñoz, de Benavente y don José Antonio Martín, de Fuentesaúco, van a dar estas facilidades de entrenamiento al novillero palentino.

Después de tomar parte en estos tentaderos, parece que «Morenito de Palencia» intervendrá en el tradicional festival de Carnavales, en beneficio Rodrigo.

Para la próxima temporada el simpático novillero nos dicen que actuará en dos novilladas seguidas sin pérdida de tiempo hará su presentación en la plaza madrileña «Vista Alegre». Esperemos que este programa se cumpla al pie de la letra y «Morenito de Palencia» pueda colocarse entre los «punteros» para la próxima temporada.

ESCENARIOS Y PANTALLAS

ACTUALIDAD TEATRAL MADRILEÑA

"Coartada", en el Infanta Isabel, y "Las chicas", en el Cómico

En 1959 la comedia, nacional y extranjera, superó a la revista

Madrid.—(Servicio de ARGOS especial para nuestro diario. Prohibida la reproducción).

Los tres últimos acontecimientos teatrales del año 1959 fueron los estrenos del Infanta Isabel y del Cómico, que reseñaremos a continuación, y la función de gala, en el Goya, para festejar las 200 representaciones de «¿Dónde vas, triste de ti?». El empresario y poeta Conrado Blanco ofreció elocuentemente el homenaje al autor, Juan Ignacio Luca de Tena; éste, a su vez, lo dedicó a la memoria de Agustín de Foxá, del que hizo una semblanza lírica, y Leandro Navarro, en nombre del Jurado, entregó los premios María Rolland al mismo Luca de Tena y a la joven actriz Carmen Bernardos.

«COARTADA», DE AGHATA CRISTIE, EN EL INFANTA ISABEL

Los aficionados a las novelas policíacas consideran que «Coartada» es la obra maestra de la escritora inglesa. La versión española de José Luis Alonso es una comedia normal, con sus tomas sentimentales y con el relieve que merece la figura del célebre detective Hércules Poirot. Como es tradicional en el género, casi todos los personajes son sospechosos, manteniendo así la intriga entre el público, hasta que al final surge la solución más inesperada.

Realzan la representación la cuidada dirección de Arturo Serrano, los magníficos decorados de Redondela y la interpretación de toda la compañía —Julita Gutiérrez Caba, Luisa Rodrigo, Ana María Ventura, María Saavedra, Consuelo Company y los señores Nogueras, Samsó, Paul, Lucía, Navarro, Agustí, Gutiérrez y Elías— que forman el marco adecuado para que destaque el protagonista Manuel Dicenta, un detective auténtico, en caracterización, en dicción, en gesto, en pausas, en todo. El público siguió interesadísimo la trama policíaca y aplaudió largamente al final de las dos partes.

«LAS CHICAS», DE BARILLET Y GRADY, EN EL COMICO

Una farsa divertida, sin más altas pretensiones que las de hacer reír, es esta obra francesa vertida a nuestro idioma por Alfonso Paso. No se puede exigir verosimilitud a un vodevil y hasta puede disculpársele que sea un tanto forzado el movimiento escénico para producir las situaciones hilarantes. Tampoco es original el tema de la hermana sensata que se sacrifica por la familia, hasta que se decide a obrar en su propio provecho.

Aparte de una buena presentación y una acertada dirección escénica, lo mejor es la interpretación, a cargo de Lili Murati, acogida con una gran salva de aplausos, y los grandes actores Pedro Porcel, Rafael Alonso y Luis García Ortega, a los que secundan con eficacia Carmen Alonso de los Ríos, Pepita Salgueró, Juny Orly, Julia Trujillo y Angel del Pozo. Los espectadores lo pasaron muy bien, entre risas y ovaciones.

BALANCE TEATRAL DEL AÑO 1959

Aunque en realidad el año teatral no se corresponde con el cronológico, es obligado hacer por lo menos un resumen o unas observaciones generales. Y la primera que salta a la memoria es que la revista ha acentuado su decadencia, mientras la comedia se ha robustecido con un mayor número de obras, nacionales y extranjeras, más abundantes éstas que aquéllas.

Los autores más sobresalientes del año han sido, sin duda, Miguel Mihura, con «Maribel y la extraña familia», y Juan Ignacio Luca de Tena, con «¿Dónde vas, triste de ti?», que siguen triunfadores. También hay que destacar el éxito de Luis Escobar, con «El amor es un potro desbocado», y hacer una cita especial de Alfonso Paso, más por el número de comedias estrenadas que por el triunfo definitivo de alguna de ellas.

En cuanto a premios teatrales, hay que reconocer el fracaso del Lope de Vega, del Ayuntamiento de Madrid, declarado por primera vez desierto este año, y la concesión, merecidísima, del Premio March a este autor serio y concienzudo que es Antonio Buero Vallejo.

Y como el espacio no da para más, terminaremos señalando los títulos extranjeros de más larga duración de cartel, que fueron: «Ejercicio para cinco dedos», y «Gigi», ya retirados después de dilatada permanencia, y «La gata sobre el tejado de cinz», «Oscar» y «El comprador de horas», que continúan representándose en 1960.

D. FRESNO RICO

REYTEL
ENODYNE

Puntualizaciones estadísticas sobre el año teatral palentino

Un entusiasta aficionado teatral —«Lugarsa»— nos remite la siguiente cuartilla sobre el año teatral palentino que puede ser de interés para los aficionados a la estadística de espectáculos en nuestra capital:

La primera Compañía que actuó en los escenarios palentinos lo hizo el 5 de febrero, representando «Huracán sobre el Caine», por José María Rupertt, Ramón Durán y Angel Terrón, en los principales papeles.

Los días 30 y 31 de abril actuaron con buen éxito, la Compañía de variedades arrevistadas de Marisol Reyes, Mercedes Lloriu y José Toledano, con su original ballet.

El 15 de junio, la Compañía de comedias de Társila Criado y Juan Beringola.

El 20 y 21 de junio, la Compañía de zarzuela de Marianella Barandalla, Luisa de Córdoba, Tomás Alvarez y Alfonso Goda.

El 26 de julio, en su visita anual, actuaron con gran éxito, Pepe Marena, Finita Ruffet, Dalvi y otros estimables artistas.

El 7 de octubre, en el Ortega, aplaudimos a los famosos artistas Lola Flores y Faico, con su buen espectáculo folklórico.

El 7, 8 y 9 de noviembre, volvimos a admirar el magnífico arte de Carlos Lemos, Asunción Sancho y su magnífica Compañía; y del 21 al 24, del mismo mes, también repitieron su actuación la Compañía de zarzuela de María Francisca Caballer y Esteban Astarloa.

La temporada se cerró el 30 de noviembre, y no el 1 de diciembre, como se indicaba en el referido artículo.

En total, actuaron 44 Compañías, y no 31 como se indicaba. Son pocas, pero... ¡no tanto!, ya que en resumen, vimos «ocho» más que en el año 1958.

En esta cifra están incluídos los cinco Circos que vimos siendo el primero del 17 al 19 de abril; el Circo Atlas de los famosos Hermanos Tonetti, al que siguieron el Circo de Italia, el famosísimo Circo Los Vieneses (espectáculo reservado para las grandes capitales), y que admiramos por especial atención de Artur Kaps y Franz Joham, el Circo Hungría y finalmente el Circo Roma.

Como notas curiosas citaré que actuaron dos Compañías, el 16, 17 y 18 de mayo; el 8 de julio y 1 de septiembre y tres Compañías, del 2 al 6 de septiembre.

El resumen, por géneros, es el siguiente: 5 Compañías de Circo, 4 de zarzuela, 12 de revista, 12 de comedia y 11 de variedades.

«LUGARSA»

En los saloncillos dicen que...

...Antonio Buero Vallejo, que ya era perezoso para escribir nuevas obras ahora con las trescientas mil pesetas del premio March, va a estrenar mucho menos.

...Víctor Ruiz Iriarte se pasa al género lírico y ha escrito una comedia musical en colaboración con el maestro Parada que estrena Lili Murati en el Cómico.

...Alfonso Paso insiste en batir su propia marca y prepara para 1960 ocho o diez comedias más. Insiste en que es capaz de terminar una cada mes y le sobra tiempo.

...Fernando Granada y Pastora Peña parece que disuelven su Compañía y se van a América.

...Rafael Rivelles ha tenido un gran acierto al incorporar a su Compañía figuras como Diana Maggi e Ismael Merlo que valoran notoriamente los repartos al lado de la maestría y el prestigio del gran actor.

...Lola Membrives está próxima a dar una vuelta por España, después de haber actuado brillantísimamente durante toda la temporada en la Argentina.

...En el Argentino de la capital del Plata están realizando una magnífica campaña de estrenos y reposiciones españoles Pepita Martín y Manuel Sabatini.

...En vista de las dificultades, cada día mayores, que oponen la mayoría de los países extranjeros para estrenar obras nuestras, va siendo hora ya de establecer un contingente y de limitar el número de las traducciones.

...Manuel Gómez Bur abandona definitivamente la revista y encabeza una compañía de comedia cómica con Manuel del Río como empresario para actuar en todos los locales del circuito Lusarreta.

...El próximo estreno del Español será... ¡una obra extranjera, naturalmente!, «El baile de los ladrones» de Anouilh, en versión de José Luis Alonso. Y no es que la pieza nos parezca mal, pero ¡sigue desequilibrada la balanza!

...Para el estreno de «La casamentera», de Thornton Wilder en Eslava, traducción también de José Luis Alonso, se está formando una gran compañía en la que figuran Carmen Carbonell y Antonio Prieto con otros descollantes actores y actrices.

...En marzo se presentará María Amparo Soler Leal en el Recoletos, de Madrid, para dar a conocer «La Gaviota» de Chejov bajo la dirección de González Vergel.

LEA USTED TODAS LAS SEMANAS NUESTRO SUPLEMENTO AGRICOLA.

EL DIARIO PALENTINO-EL DIA DE PALENCIA
El periódico más leído en toda la comarca palentina, por su gran información.

M.C.D.2022

De Gaulle visitará Norteamérica en la última semana de Abril

Antes hará una visita al Canadá

París, 6.—La proyectada visita del general De Gaulle a los Estados Unidos se efectuará en la última semana del mes de abril. Un anuncio del Palacio del Elíseo dice que el jefe del Estado francés primeramente visitará el Canadá, del 19 al 22 de abril, y luego marchará a los Estados Unidos.

El anuncio añade que De Gaulle permanecerá en los Estados Unidos hasta finales del mismo mes.

COMUNICADO OFICIAL DE LA CASA BLANCA

Wáshington, 6.—La Casa Blanca ha hecho pública la siguiente nota:

«La Casa Blanca anuncia que el presidente de la República de Francia, general Charles De Gaulle, realizará una visita oficial a los Estados Unidos durante la primavera. Está previsto que el general De Gaulle llegue a Wáshington, procedente del Canadá, el 22 de abril y permanezca en la capital hasta el 25. Después pasará un día en Nueva York y completará su visita pasando aproximadamente tres días en otras ciudades norteamericanas. Todavía no se ha preparado su itinerario exacto.

El presidente Eisenhower está muy complacido por tener la oportunidad de recibir al presidente De Gaulle en Wáshington, no solamente para renovar su amistad con su compañero de armas y amigo, sino también por tener la ocasión oficial de recibir al jefe del Estado de la nación que es el aliado más antiguo de nuestro país».—Efe.

POLLITAS DE UN DIA SEXADAS

RAZA LEGHORN

Vencedoras en todas las clasificaciones y Campeonatos del V Concurso Nacional de Puesta 1958.

Explotación Agrícola "VENTOSILLA, S. A."

Aranda de Duero

Traslados fúnebres

C R E S P O

Furgones de completa garantía
Teléfonos: De día —— 1753
De noche —— 2804
Becerro de Bengoa, número 6
PALENCIA

La vida en la Región

Una madre salmantina abandona en la calle a su hijo de ocho días

Durante 1959 disminuyeron en Avila los matrimonios y defunciones

AVILA

MAS NACIMIENTOS Y MENOS MATRIMONIOS.— Según datos suministrados por el Registro Civil del Juzgado Municipal, el movimiento demográfico durante el pasado año de 1959 ha sido el siguiente: nacimientos, 849; matrimonios, 451 y defunciones 254, lo que supone aumento de nacimientos y disminución de matrimonios y defunciones con relación al año anterior.

BURGOS

HOMENAJE A UN PARROCO.—En el día de ayer le ha sido tributado un cariñoso homenaje en Covarrubias a su ilustre Párroco-Arcipreste don Rufino Vargas Blanco relevante personalidad burgalesa que en la histórica villa del Infantado ha realizado una benemérita labor al frente de la Parroquia-Arciprestazgo.

En dicho homenaje, al que se sumó todo el vecindario, le fué entregado el título de hijo adoptivo de la villa y además un álbum con las firmas de todos los vecinos de Covarrubias.

LEON

DESAPARECEN 15.600 PESETAS.—Ante la Guardia Civil de Astorga compareció José Luis Molinero de Blas, de 27 años, para denunciar que cuando se dirigía a Santiago de Compostela en el camión M-120939, conducido por Alfonso Castiñeira, se detuvieron en Nogales (Lugo), para reparar una avería y cuando fueron a pagar el importe de la misma, notaron la falta de una cartera con 15.600 pesetas. Se ignoran más detalles.

SALAMANCA

HALLAZGO DE UN NIÑO.—En las primeras horas de la noche del lunes y cuando por las cercanías de unas obras de construcción acertaron a pasar los jóvenes Agustín Salinero Bermejo y María Asunción Seoane, quedaron sorprendidos con el llanto de un niño. Se acercaron al lugar de donde procedían los lamentos del pequeño y encontraron a un niño de pocos días envuelto en una especie de lona de la misma obra y completamente desprovisto de ropas.

Inmediatamente recogieron a la criatura y la atendieron en una de las próximas casas de vecindad. Se dió aviso a las autoridades, quienes dispusieron su traslado a la Casa de la Madre y allí fué precisamente identificada la criatura, llegándose a la conclusión de que en aquella misma tarde y pocas horas antes había sido sacado por su madre. El niño había nacido el pasado día 27 de diciembre.

El proceder de la incalificable madre es aún más censurable por cuanto después de sacarle de la Casa de la Madre, totalmente vestido, le desproveyó de sus ropitas y pocas horas más tarde le dejó abandonado en la forma más propicia para morir. Se conoce perfectamente la identidad de la madre, a quien busca la Policía.

SANTANDER

MEJORAS PARA LOS OBREROS.—Con la asistencia de las principales autoridades y jerarquías provinciales y locales, ha tenido lugar en Torrelavega el acto de inauguración y bendición de los amplios y modernos locales para comedores, vestuarios y servicios especiales de higiene que la empresa «Fábrica Española de Caucho, S. A.», ha construído para una mejor asistencia a sus obreros y empleados.

El director general de la Empresa, señor Piotrowsky pronunció unas palabras exponiendo el significado de estas obras y seguidamente el señor cura párroco bendijo las instalaciones, que son capaces para más de 500 personas y constituyen indudables mejoras al servicio de los productores de la Empresa.

Caja de Ahorros y Monte de Piedad de Palencia

Sorteo mensual de premios para estímulo del ahorro popular

Números premiados en el mes de Enero y correspondiente al MES DE DICIEMBRE

Primer premio de 500 pesetas
Número 55.700
Segundo premio de 300 pesetas
Número 49.782
Tercer premio de 200 pesetas
Número 38.545

VENTA DE FINCAS

Las de los Padres Jesuítas, incluída VILLAMEZ en Carrión de los Condes

Referencia: Secundino Arconada

BOLSA Y FINANZAS

Cotizaciones de los mercados de valores e impresiones de la jornada, facilitadas por el BANCO DE BILBAO y la AGENCIA CIFRA correspondiente al día 7 de Enero de 1960

BOLSA DE MADRID

Madrid, 7.—La nota dominante de la sesión de Bolsa de hoy ha sido la abundancia de papel que, sin contrapartida de dinero suficiente, motivó bajas en casi todos los valores contratados, siendo las más destacadas las de 6 enteros en Banco Crédito Industrial, Unión Eléctrica Madrileña y Telefónicas; 7 en Saltos de Sil y Explosivos; 8 en Hidroeléctrica Española y Ebro; 10 en Iberduero y Ponferrada y 25 en Española de Petróleos. Las mejoras corresponden en su mayoría al grupo bancario, con 5 enteros para el Hipotecario e Hispano Americano y Aguilas y 10 para Banesto. Al cierre la posición en los corros era más encalmada.—Cifra.

BANCOS: Crédito Industrial, 142.—Exterior, 265.—Central, 478.—Banesto, 580.—Hispano, 438.—Popular, 387.

ELECTRICAS: H. Española, 252.—Nansa, 121.—Sil, 170.—Sevillana, 148.—Madrileña, 182.—FECSA, 173.—Fenosa, 162.—Leonesas, 153.—Chorro, 128.—Reunidas Zaragoza, 130.

SIDEROMETALURGICAS: Auxiliar FF. CC., 286.—Material y Construcciones, 150.—Manufacturas Metálicas M., 46.—Seat, 245.

MINERAS: Duro-Felguera, 186.—Rif, 475.—Ponferrada, 610.

QUIMICAS: Explosivos, 242.—Petróleos, 555.—Hidro-Nitro, 107,5.

CONS. E INMOBILIARIAS: Dragados y Construcciones, 165.—Inmobiliaria Metropolitana, 156.—Urbis, 99.

ALIMENTACION: Ebro, 448.—El Aguila, 445.—G. Azucarera, 171.

TEXTILES: Fefasa, 142.—Sniace, 238.

VARIAS: Campsa, 174.—Construcción Naval, preferentes, 118.—Tabacalera, 185.—Telefónicas, 181.—Transmediterránea, 150.—Metro Madrid, 148.—Hidrocivil, 105.

DERECHOS: Auxiliar, 58.—Aguila, 102.—Azucarera, 70.—Fecsa, grandes, 146.—Idem, pequeños, 30.—Ebro, 98.

BOLSA DE BILBAO

Bilbao, 7.—Sesión de escasa movilidad con tendencia firme para los valores bancarios y débil para los restantes corros, resultando una jornada de desorientación que continuaba al cierre.—Cifra.

BANCOS: Banco de Bilbao, 575.—Banco de Vizcaya, 575.

NAVEGACION: Naviera Aznar, 220.—Naviera Bilbaína, 145.

QUIMICAS: Sefanitro, 225.—Unquinesa, 202.—Nicas, 126.

SIDEROMETALURGICAS: Altos Hornos, 203.—E. Wilcox, 355.—Basconia, 268.—Euskalduna, 200.—Santa Bárbara, 126.

ELECTRICAS: Iberduero, ordinarias, 248.—Idem, nuevas, 234.—Idem, novísimas liberadas, 226.—Idem, novísimas sin liberar, 222.—Viesgo, 195.—R. Zaragoza, 129.

CUPONES: Bancobao, 180.—Bancaya, 150.

BOLSA DE BARCELONA

Barcelona, 7.—Reinó una gran euforia en el corro de acciones de la sesión de Bolsa de hoy, alcanzando los valores un tipo de cotización que no se había logrado en mucho tiempo. Ante la euforia y la subida de precios, la Bolsa de Madrid lanzó más papel, bajando el premio y decayendo la cotización, quedando algunos valores por debajo de cambios anteriores, aunque hubo apetencia en la mayoría. La Seat ganó 10 enteros, la Cros 25, la Trasatlántica y la Transmediterránea 7, Catalana y Gas 5, e Industrias Aragonesas 6. Bajaron Minas del Rif 7, Explosivos 4, e Industrias Agrícolas 10. En los otros corros el negocio fué normal y sin transcendencia, como es costumbre.—Cifra.

Petróleos, 563.—Explosivos, 248.—Cros, 457.—Aguas Barna, 215.—Motor Ibérica, 1.100.—Tabacos Filipinas, 530.—Industrias Agrícolas, 600.

BANCO DE BILBAO

Banca. — Operaciones de Bolsa. — Pago de negociables de trigo

Mayor Pral., 113. — PALENCIA

BANCO DE SANTANDER
Fundado en 1857
Banca - Cambio - Bolsa
Caja de Ahorros
Mayor Pral., 70. PALENCIA

Un abogado y un técnico agrícola a su servicio, suscribiéndose a MIES. Revista mensual. Suscripción: 36 pesetas al año. Apartado, 15. Palencia.

anuncios por palabras

Alquileres

SE ALQUILA almacén cochera situada Avenida Santander. Informes, Bar La Carrionesa.

SE ARRIENDA local en sitio céntrico. General Franco, 19, primero.

TOMARIA en alquiler piso hasta 600 pesetas. Teléfono 1859.

SE ARRIENDAN locales en el barrio de Santa Ana. Razón, Hotel Central.

NECESITO piso, 800 pesetas aproximadamente. Informes, esta Administración.

TOMARIA en arriendo piso confortable con calefacción, sol, posible baño. Teléfono 3081, apartado 92. Palencia.

Automóviles

VENDO coche S. P., ocho plazas, motor Barreiros, gasto nueve litros. Tratar, Plaza Mayor. Taxi. Antonio Aguado.

VENDO turismos DKW, cuatro plazas, muy bien de todo y Citroen 15 HP., completamente nuevo; se admiten cambios. Navamuel. Casado Alisal, E. Teléfono 1937.

VENDO «Pegaso» 140 HP., recién reparado, menos de medio millón; llamen teléfono 1172. Torrelavega (Santander).

Compras

CEBADA, avena, centeno, compro. Cereales Royuela. Alisal, 29. Teléfono 3107.

CEBADA y avena compra siempre Benigno Martín. Avenida Manuel Rivera, 5. Palencia.

CEBADA compra siempre Lucio Gómez. Avenida Valladolid, 16. Palencia.

COMPRO 10.000 kilos leña de monte. Fábrica mantas Casañé, S. A.

Enseñanzas

ACADEMIA automovilística fundada en 1928, autorizada por el Ministerio Industria. Talleres Arturo Simón Poza. Casado Alisal, 55. Teléfono 1465

REVALIDA 4.º

ACADEMIA "HISPANO"

CLASES particulares taquigrafía y mecanografía. Mayor Principal, 197, primero. Palencia.

AUTO-Escuela. Informes, Recambios Rafael López.

Fincas

OCASION: Vendo casa en Guardo, agua corriente, amortizable en diez años. Marcelino Bravo.

VENDO dos viviendas libres, independientes, con patio. Teléfono 2506.

VENDO finca cuatro obradas y media, con gallinero, chalet y otras dependencias. Informes, José Antonio, 1, primero.

Ganados y aves

ALIMENTE su ganado con SENA

PONGO a la venta un camión de novillas holandesas de segundo y tercer parto, procedentes de Torrelavega y terneros comiendo y de suero. Calle los Gatos. Manuel Diego.

GANADEROS pulpa de remolacha, vende Benigno Martín. Manuel Rivera, 5.

GANADEROS: Disponemos existencias yeros, almortas, veza, algarrobas, pulpa y alfalfa empacada. Almacén Cereales Sobrinos Francisco Payo. Teléfono 3248.

VENDO cincuenta ovejas pariendo y veinte cancinas. Luis Retuerto. Amusco.

VENDO 2 machos 5 y 10 años, 2 mulas 5 y 10 años, por adjudicación de tractor. Para tratar, Amayuelas de Arriba. Teodoro Santos.

VENDO cerdos al destete. Teófilo Villamediana. Paredes de Monte.

VENDO dos novillas y una vaca, cumplen en enero. Calzada de los Molinos. La Fábrica.

VENDO seis cerdos de unas ocho arrobas, un macho tres años y dos mulos. Augusto de Prado. Villamartín.

CERDOS destete. Los tres Pasos, 16.

VENDO cerdos destete. Carretera Valladolid. Huerta don Tomás Alonso.

VENDO novilla holandesa, primer parto, próxima a parir. Melecio Villalba. Calzada de los Molinos.

VENDO 4 jatos para ceba y cerdos destete. Eduardo. Villalobón.

VENDO dos novillas preñadas y tres terneros de dos meses. Primero de Junio, 52. Venta de Baños.

SE VENDE ternero para suero y de pasto o cambio por vaca de leche. Macario Gómez. Barrio del Cristo.

SE VENDEN tres cerdos 40 kilos. Calle Colombia. El Cristo. Alejandro Poza.

SE VENDEN cerdos al destete. Calle Arapiles, 6. Dimas Delgado.

VENDO tres cerdos 70-80 kilos. Mazariegos. Juventino García.

VENDO cien pollas híbridas, de dos meses. San Bernardo, 8.

POLLITAS y pollitos muy seleccionados, piensos compuestos completos para ponedoras y pollitos, harina de pescado. Avícola California. José Antonio, 45. Teléfono 1455.

CASTELLANA negra "Gigante". Castellana blanca "Gigante". Tamaño y peso de huevos no conocidos hasta ahora. Gallos reproductores. Pollitos. Huevos de incubar. Explotación Agrícola "Masia San Agustín". Pinos Puente (Granada). Teléfono 70. Agente: Tejada y Compañía, S. L. Berruguete, 3 y 5. Teléfono 1735.

VENDO 120 ovejas, mitad emparejadas, resto pariendo y 30 cancinas. Francos. Revenga.

SE VENDEN 40 ovejas emparejadas en Villoldo. Felipe López.

VENDO potro postier bretón, treinteno, negro, estrellado, entero, de 1,70 de alzada. Julián Domínguez. Abastillas.

POLLITOS de Barcelona y Navarra Rogle Prat Leghorn, recibidos comenzada campaña, garantizando pocas bajas, sabiendo cuidar. Infórmese y después encargará. Luis Díez. Casas Hogar, 42, primero. Palencia.

CERDOS cebados, se venden dos, en el Coto Villátima (Villada).

VENDO 85 ovejas emparejadas. Para tratar, Villanueva del Rebollar. Cacharro.

VENDO cerdos destete. Pan y Guindas. Anastasio Cabezón.

Hospedajes

ADMITIRIA chico o estudiante, Calle Mayor, 192, cuarto. Benito Castaño.

ADMITO pupilos; alquilo camas. Mayor, 4, segundo.

Maquinaria y Reparaciones

ABONADORAS de plato y de cadena. Sembradoras de botas y ballestas. Cubresemillas. Husillos para uva. Cortarraíces. Arrobaderas de nivelación. Cultivadores. Arados fijos y giratorios. Gradas. Molinos trituradores. Almacenes maquinaria Ortega y Ortiz de Zárate.

REMOLQUES y arados de tractor, bombas, grupos moto-bombas, motores, básculas, carretillas, poleas, correas, cojinetes, mangueras, tornillería y repuestos. Almacenes Pinacho.

SEMBRADORAS, gradas, arados, repuestos. Almacenes de maquinaria, Sobrinos de Fidel Diego, S. R. C. Palencia.

NEUMATICOS, correas de ventilador, correas trapezoidales. Navamuel. Casado del Alisal, E. Teléfono 1937.

REMOLQUES diferentes capacidades para tractor y tracción animal, correas, poleas, carretillos y maquinaria en general. Tejeda y Cía., S. L. Palencia.

LAVADORAS Gaztéiz, en exclusiva y en representación. Garaje Aguado. Carmelitas, 6. Teléfonos 2551 y 3405. Palencia.

SE VENDE o arrienda molino, con o sin fincas. Payo de Ojeda. Dirigirse Javier Rodrigo. Cirilo Tejerina, 3. Palencia.

POR COMPRA cosechadora autopropulsada, vendo dos remolcadas. Santa Ana. E. San Martín Lomas.

Pérdidas

PERDIDA: Se ruega a la persona que haya encontrado una cartera-monedero de señorita conteniendo 300 pesetas y dos fotografías, lo entregue en Mayor, 260, segundo, por pertenecer a una muchacha de servicio. Se gratificará.

Préstamos

HIPOTECAS sobre fincas rústicas, urbanas, interés 4'5, tramitación rápida, absoluta reserva. Tristán. Montero Calvo, 22 Valladolid.

Trabajo

NECESITAMOS guarda ganado mayor. Hermandad San Cristóbal de Boedo.

PASTOR se necesita. Finca Mazariegos. G. Vega.

SE NECESITA chica. Bar Bautista.

SE OFRECE chófer, carnet primera, particular o camión. San Antonio, 3. Carcavilla.

SE NECESITA chico. Garaje Aguado. Carmelitas, núm. 6. Teléfonos 2551 y 3405. Palencia.

SIRVIENTA se necesita. San Bernardo, 1, segundo.

SE NECESITA camarera de piso y chica de limpieza, con buenas referencias. Razón, Hotel Central.

SE NECESITA hortelano capacitado, con buenas referencias. Razón, Hotel Central.

HALLASE vacante plaza guarda ganado mular. Jefe Hermandad. Villota del Duque.

PASTOR necesito para finca próxima Osorno. Francos. Revenga.

SE OFRECE obrero para par de mulas. Para tratar con Julio Gutiérrez en Gozón de Ucieza.

REPRESENTANTE relacionadísimo provincia Asturias, aceptaría representación casa importante cosechera o almacenista de cebada. Dirigirse a J. I. Hurlé de Castro. Avenida H. Felgueroso, 6, segundo. Gijón.

MAQUINAS y electrodos Caye, solicita para esta zona, representante capacitado y bien relacionado con talleres e industrias de la provincia. No contestaremos las cartas que no faciliten amplios informes. Apartado 854. Bilbao.

IMPORTANTE empresa precisa representantes Palencia capital y pueblos importantes provincia. Escribid 9672. Vergara, 11. Barcelona.

SE NECESITA chica y asistenta. Hotel Iberia.

SE NECESITA niñera. Mayor, 236. Doctor Escapa.

Traspasos

GUARDO, traspaso magnífico local calle Mayor, baratísimo, renta antigua, urge. Teléfono 132. San Abelardo.

EN VALLADOLID se traspasa garaje con estación de servicio y taller, en calle céntrica. Razón, teléfono 23892 de Valladolid.

Varios

MOSAICOS, azulejos, cocinas, termos, cuartos de baño. "La Hortensia".

BATERIA cocina, ollas a presión, batidoras, aspiradoras, todo para el hogar. Ferretería Isasmendi-Madrigal.

AZULEJOS de todas dimensiones y colores, extenso surtido, precios interesantes. Materiales de Construcción Pastor. Palencia.

HERGUEDAS no es el más barato, es el mejor. Sastrería alta costura.

POLLITOS nacidos del día, 500 pollas varias edades, incubación particulares; simiente alfalfa limpia Modesto Lafuente, 21. Teléfono 3337. Enrique Lobete.

VENDO paja, mula y macho 8 años. Tratar, Andrés. Magaz.

SE VENDE par de mulas 8 años, alzada diez dedos; carro par seminuevo; Lambreta 1 año uso; camión Studebáker J-25 Barreiros, Tinker reductora, frenos aire. Hermanos Lique. Villasarracino.

COCINAS, esmaltadas y negras, todas clases, precios económicos, marcas garantía. Almacenes Grajal. Martínez Azcoitia, 15.

VENDO mula cinco años, nueve dedos, dos carros violín y bolera, motor tres caballos, máquina gavilladora Deering, peine doble, ruedas goma. Juan Castro. Fuentes de nava.

CAL viva, yesos, todos días grandes existencias. Carretera de Villalobón. Madrigal.

VENDO cerámica, plena producción, maquinaria nueva, horno continuo, situada en Guardo (Palencia), centro de grandísima construcción donde se instalará en breve una central térmica y muchas más construcciones importantes; también vendo camión gasoil 10 toneladas y dos camiones de gasolina de 5 toneladas, forma volquete para el transporte de dicha cerámica y una moto «Lambretta». Forma de pago, a plazos a cinco o más años con toda clase de facilidades. Tratar: Martín Sandino. Saldaña (Palencia).

ALMACENES Vena pone a disposición del público en general sus nuevas instalaciones de molinos para piensos. Avenida Santander, núm. 6. Teléfono 1475.

EQUIPOS de agua para motorista, en todos los tipos y precios, gafas, cascos, etc., etc. Puede verlos, en Garaje Aguado. Carmelitas, 6.

SE ALQUILA local grande; se venden estanterías. Marqués de Albaida, 26. Taller Ebanistería.

VENDO una mula a elegir entre tres y dos carros de par. E. San Martín. Lomas.

VENDO ternero suero y necesito obrero agrícola, manutención o sueldo. Julián Castellanos. Tercer Barrio.

Vehículos

MOTOCICLETAS Iso, scooter, Isomoto, Iso C-19, Isocarros, Issetas, Issetas carros, con sus precios del mercado común y con veinticuatro meses de facilidad en el pago. Garaje Aguado. Carmelitas, 6. Teléfonos 2551 y 3405. Palencia.

MATRICULACION y carnets conducir. Gestoría Dimas Monge. Valentín Calderón, 6.

POR ADJUDICACION, vendo tractor "Fordson Major", motor Barreiros y levantamiento nuevos, remolque 3'5 toneladas. Afrodisio Abia. Arenillas San Pelayo.

Ventas

SE VENDE alfalfa empacada. Carrión de los Condes. Ambrosio Nevares.

«LA CARMINA», fábrica de mosaicos y materiales de construcción, precios interesantes, tubería sanitaria y ligera, fibro cementos vascos y gres. Jesús Curieses.

TRIPAS secas, saladas, moños chinos, culares de cerdo. Franco, 4. Santiago González.

TARIMA véndese, nueva, 55 m.2. Informes, Teléfono 3765.

CARNE novillo, especial para matanzas, desde 40 pesetas kilo, sin hueso. Carnicería "Alfonso". Parada coches Moreno.

SE VENDEN 2.000 kilos de cebada, 2.000 de yeros, 800 de muelas. Mariano Antolino. Villasarracino.

SE VENDE sillería completa, tapizada, cuatro sillas, sofá, velador y vitrina, estilo Isabelino, en magnífico uso, buen precio. Razón, esta Administración.

VENDO 500 estéreos leña. María Patrocinio González. Villalafuente.

TRIPAS todas clases, precios bajos. Estrada, 3. Cerca Bar Moreno.

VENDO mesas mármol, sillas y mesas madera plegables, servicios café. Telesforo Sancho. Cisneros.

VENDO perro pastor, elegir entre dos. Antonio Páramo. Torremormojón.

VENDO planta chopo canadiense. Angel Herrero. Quintanadiez.

VENDO 1.000 plantas. Luis Gutiérrez. Poza de la Vega.

VENDO tres monturas a elegir. Informes, cantina "Los Hermanos".

PIANO, se vende, marca Kaim Kästner, clavijero metálico, en perfecto estado. Razón, Parroquia San Antonio.

SE VENDEN 6.000 chopos plantones canadienses. Dueñas. Mariano Frías.

Estarás al día en cuestiones agrarias suscribiéndote a MIES. Apartado, 15. Palencia.

Cortefiel, es exclusivo de CASA MARTIN. Abrigos, gabardinas, trincheras, trajes
Mayor, 86. — Teléfono 3296
PALENCIA

CONTRA EL
PAPO O PAPERA

CAPSULAS
VITAN

En el Ministerio de Comercio

Se estudia la desgravación de impuestos a la exportación

Madrid. — (Servicio especial de ARGOS. Prohibida la reproducción).

AUMENTO DE LAS IMPORTACIONES.—Durante los siete primeros meses de 1959 nuestras importaciones registraron un aumento de 28'8 millones de pesetas oro. El incremento en sustancias alimenticias fué de 37'6 millones de pesetas oro, y el de artículos fabricados, de 7'7 millones; en cambio disminuyó en 16'2 millones el capítulo de primeras materias. En relación con nuestras exportaciones, el valor de las mercancías importadas ha superado en 673'4 millones de pesetas oro al de las exportadas.

CUPOS GLOBALES PARA 1960.—La O. E. C. E. ha aprobado la lista de cupos globales para mercancías de importación española procedentes de los países de la categoría "A", propuesta por el Gobierno español. Esta lista entró en vigor el primero de enero, pero se respetan las convocatorias del último trimestre de 1959 para las importaciones en régimen bilateral procedentes de los países de la O. E. C. E. incluso aunque sean autorizadas después de dicha fecha.

LA EXPORTACION DE ALMENDRA Y AVELLANA.—Se ha suprimido el crédito documentario como requisito previo para la obtención de licencias de exportación de almendra y avellana a los países de la C. E. C. E. con moneda convertible, a los Estados Unidos y al Canadá. Las solicitudes pueden presentarse en las respectivas delegaciones regionales.

DESGRAVACIONES A LA EXPORTACION.—Parece que está en estudio una propuesta de desgravaciones a la exportación. Estas medidas afectarían especialmente a los Ministerios de Hacienda y Gobernación, conjuntamente, en cuanto se refiere a las desgravaciones de impuestos locales, y al primero de dichos Departamentos, en lo que se refiere a impuestos directos. También se dice que cerca del Ministerio de Hacienda se han hecho gestiones para que la desgravación se haga igualmente en los impuestos directos y que incluso se han apuntado fórmulas para realizarlo con equidad.

EL PUERTO FRANCO DE TANGER.—Un grupo de hombres de negocios residentes en Tánger está dispuesto a financiar, constituyendo una sociedad anónima a tal efecto, las obras necesarias para acondicionar debidamente el puerto de Tánger con vistas a establecer una zona franca, en sustitución de la Carta Real recientemente suprimida. Hasta el momento, se ignora si el Gobierno marroquí se propone establecer un puerto franco, o si se llevarán a cabo las obras de acondicionamiento en régimen de explotación directa o en concesión a una entidad privada, aunque también pudiera ser una entidad mixta, esto es, oficial y con capital privado.

COLAECRACION ALEMANA PARA AVILES.—La Gutehoffnungshuette, industria alemana de ingeniería, hará instalaciones para la obtención de acero al oxígeno en Avilés, por acuerdo ya firmado con la empresa española Ensidesa. La producción anual será de 500.000 toneladas de acero.

NUESTRO COMERCIO CON ALEMANIA OCCIDENTAL.—Según datos del Ministerio de Economía de Alemania Occidental, en los seis primeros meses del vigente acuerdo comercial hispano-alemán (mayo a octubre de 1959), las importaciones alcanzaron un valor de 166'8 millones de marcos, y de 213'1 millones, las exportaciones, lo que supone, respectivamente, un descenso del 4'3 y del 9 por ciento, debido a la entrada de España en la O. E. C. E.

AYUDA TECNICA HOLANDESA A SEDA DE BARCELONA.—La empresa holandesa Aku, de rayón y nylón, prestará ayuda técnica a su filial española Seda de Barcelona, que ha decidido aumentar su capital mediante la emisión de nuevas acciones, a fin de montar una nueva fábrica para la producción de fibras "terlenka", con licencia de la Imperial Chemical Industries, de Inglaterra.

INTERINO

PANORAMA ECONOMICO

Aclaraciones sobre las inversiones extranjeras

Madrid. — (Servicio especial de ARGOS. Prohibida la reproducción).

EL PUERTO DE ROTA.—Varios millones de toneladas de piedra y algunos centenares de miles de toneladas de hormigón se han empleado en este nuevo puerto. Comenzado en 1956, a pesar de que en muchos momentos ha padecido un tiempo adverso, se ha terminado en un plazo verdaderamente "record". Efectivamente, ya se está procediendo a la venta de todo el formidable equipo de maquinaria que allí se concentró y que ya no es necesario. Lo más importante, dentro del colosal conjunto de obras, ha sido un dique especial de abrigo, ya que la descarga de petroleros exige poca obra civil. El puerto de Rota se encuentra al norte de Cádiz, al otro lado de la bahía.

EL CREDITO NAVAL. — En los círculos marítimos y de la construcción naval se rumorea estos días la noticia de que en plazo breve va a arreglarse el asunto del crédito naval. Según se dice, no tardará en anunciarse la concesión de préstamos a los armadores que se acogieron a aquél. Esto traería consigo la reanudación de algunas construcciones de barcos, ahora paralizadas, en determinados astilleros de Vizcaya, y cesarían también las dificultades de tesorería en que se encuentran unos y otros. Entretanto, parece que se han dado algunas soluciones de "créditos-puentes".

LAS INVERSIONES EXTRANJERAS.—La Presidencia del Gobierno ha facilitado algunas aclaraciones sobre la reciente legislación en materia de inversiones extranjeras. No existen requisitos concretos para que las empresas españolas que reciban capitales extranjeros obtengan la clasificación de "preferente interés económico". Manda en dicha clasificación que se dediquen esos capitales a la modernización o ampliación de las instalaciones ya existentes. El decreto hace poco aparecido completa las normas de tramitación para la admisión de toda clase de aportaciones en maquinaria y utillaje. En cuanto a las transferencias al exterior de los beneficios que se obtengan, también se darán normas.

EL PAGO DE LOS IMPUESTOS DEL TESORO.—Por una orden del Ministerio de Hacienda se ha establecido el sistema de pago por cheque o talón de cuenta corriente de los derechos e impuestos del Tesoro liquidados por los servicios de Aduanas que venían abonándose en efectivo. Se excluyen de esta autorización los liquidados en documentos de adeudo por declaración verbal y el producto de la venta de documentos timbrados de Aduanas que se realiza al contado.

FUERTE POSICION DEL DINERO.—Como consecuencia de las medidas dimanantes del plan de estabilización económica, el dinero ha vuelto a ocupar, en estos últimos meses, una posición de indudable firmeza que durante tantos años había perdido. Ello ha coincidido, como era lógico y natural, con un indudable mantenimiento de los precios, que, según los índices, se muestran casi totalmente estabilizados. Prevemos para este nuevo año de 1960 un fortalecimiento aún mayor del dinero, que obtendrá así una posición de verdadero privilegio, lo cual no deja de ser un excelente síntoma.

EL MERCADO DE ACERO.—Continúa la batalla entre los grandes y los pequeños productores de aceros y aún no se ve nada claro el final. Los vendedores no responden estos días como quisieran los productores, ya que, al igual que en otros muchos ramos, consideran que el vender hoy resulta un negocio en el que se gana con muchísima limitación y, en algunos casos, hasta se puede perder dinero.

JOSE LUIS BARCELO
(Doctor "honoris causa" en Ciencias Económicas)

M.C.D.2022

Esperamos que en 1960 se popularice la televisión

En breve se distribuirán los receptores populares

El impuesto amortiza rápidamente las instalaciones

Madrid.—(Crónica de «Argos», especial para nuestro diario. Prohibida la reproducción).

Hasta el año 1958, la televisión parecía un sueño casi irrealizable en España. Era como una cosa lejana, sólo al alcance de los países de mayor desarrollo económico. Iban ya tres años de experimentos de la emisora de Chamartín, captada por unos cuantos receptores en su radio de 50 kilómetros. Recibió un poderoso impulso al normalizarse los programas diarios, pero su gran avance no lo dió hasta que en 1959 empezó a transmitir desde la Bola del Mundo.

Hemos asistido, pues, en el pasado año de 1959, al despertar de la televisión en España. ¿Por qué no esperar que el de 1960 sea el de su popularidad? Ni el cine, ni la radio, ni ningún otro invento sensacional, ha suscitado tan rápidamente el deseo de su disfrute general. Hoy se ven antenas de televisión no sólo en los tejados de Madrid, sino incluso en cualquier aldea perdida por la meseta central y aún más allá, porque su alcance es más extenso que la denominación de Emisora de las dos Castillas, y porque precisamente donde tiene mayor interés es en los pueblos y en las poblaciones de provincias.

El mayor obstáculo para la plena popularización de la televisión es el económico, el coste del receptor, que viene a ser como mínimo de unas dieciséis mil pesetas. Se calcula que, para poder adquirirlo desahogadamente, los ingresos de la familia deben ser del orden de las 100.000 pesetas anuales, pero la verdad es que son muchas las que, sin contar con estos ingresos, han adquirido ya su aparato, bien echando mano a unos ahorrillos, bien recurriendo al crédito comercial de ventas a plazos.

Por ser la televisión un elemento no sólo de distracción, sino de cultura popular, el Gobierno convocó el concurso para la producción del receptor nacional que, sin perjuicio de la calidad, resultase a un precio bastante más bajo. Adjudicada la fabricación a ocho empresas españolas, parece que en breve van a empezar las entregas de los aparatos, según las normas oficiales de distribución de los mismos, reparto que no ha podido hacerse antes por faltar algunos elementos que aún no se producen en España y cuyas dificultades de importación ya han sido superadas.

También afecta la cuestión económica a las instalaciones de emisoras. La estación de Navacerrada ha costado unos cuarenta y nueve millones de pesetas, y tenemos además el enlace de Madrid con Zaragoza y Barcelona, desde cuya importante capital se emiten ya buenos programas. Mas este coste parece que es rápidamente rentable con el impuesto que grava a cada receptor, de forma que esas instalaciones quedarán amortizadas en un año, pudiendo en lo sucesivo destinarse esos impuestos a los gastos de explotación y programas que actualmente sufraga el Estado.

Y llegamos aquí a un punto importante: los programas. Con esa propensión que tenemos a criticarlo todo, decimos que no son tan buenos como los extranjeros, aun sin conocerlos. Para algunos, la televisión ha de ser un espectáculo permanente, con grandes artistas y festejos sensacionales, como si no tuvieran igualmente interés ciertos concursos, secciones de divulgación cultural y, sobre todo, los noticiarios tan puntuales que nos ponen cada día el mundo delante de los ojos.

Sentarse ante el televisor no ha de ser en cada momento como ocupar la butaca de un teatro o el asiento de un estadio o de una plaza de toros. Esto está bien algunas veces, pero no siempre. Y por cierto que T. V. E. nos viene dando, en directo o en película, representaciones teatrales, partidos de fútbol y corridas de toros con mucha frecuencia; informaciones magníficas, como la inolvidable del presidente Eisenhower, y un programa semanal, «Gran Parada», que es un alarde sorprendente por la selección de números de categoría internacional, realmente inesperado de una organización tan joven como la nuestra.

Las diez series del gordo del "Niño" repartidas entre los mineros de La Camocha (Gijón)

Doce millones de pesetas a un vigilante

Otro compañero, que jugaba dos décimos; ante el temor de ser asaltado se presentó a la Policía y pidió asilo

Gijón, 5.—Las diez series del primer premio del sorteo de la Lotería de hoy fueron vendidas en décimos sueltos en la Administración número 9 de esta ciudad y hasta ahora no ha sido posible localizar a ninguno de los beneficiados. En la misma Administración fueron vendidos los números de las aproximaciones y varios de la centena.—Cifra.

EL GORDO PARA LOS MINEROS DE LA CAMOCHA

Gijón, 5.—Parece ser que la totalidad de las diez series del número agraciado con el primer premio, en el sorteo de la Lotería Nacional de hoy, fueron adquiridas por el personal de las minas de La Camocha, concretamente por la sección de vigilantes. A uno de ellos, que adquirió los billetes y los repartió entre sus compañeros y cuyo nombre aún se desconoce, le han correspondido doce millones de pesetas.

El vigilante Emilio Vega Martínez, que vive en Gijón, en la Avenida de Schultz, juega dos décimos y al enterarse de su suerte, como ya estaban cerrados los Bancos, temeroso de que se los arrebataran, se dirigió a la Comisaría de Policía, donde pidió asilo y protección, en tanto acrieran los Bancos. A las cuatro de la tarde, después de pasarse dos horas en la Comisaría, se trasladó al Banco Exterior, acompañado de un agente de policía y allí depositó los dos décimos, premiados con 1.600.000 pesetas.

Se sabe que a otros tres vigilantes de La Camocha les han correspondido 1.600.000 pesetas y que el resto está repartido entre décimos y medios décimos, con premios de 400.000 a 800.000 pesetas. Además de los vigilantes, hay también agraciados otros obreros de la explotación.—Cifra.

LOS OCHENTA MILLONES INTEGROS A LOS MINEROS

Gijón, 5.—Los ochenta millones del primer premio del sorteo de la Lotería Nacional celebrado hoy, puede decirse que han correspondido íntegros al personal que forma el Cuerpo de Vigilantes de la mina La Camocha.

A dichos vigilantes les había correspondido un premio pequeño en el pasado sorteo de Navidad y decidieron jugar diez mil pesetas para el sorteo del Niño. Fué encargado de adquirir los billetes el vigilante Manuel Alvarez Argüelles, casado, con una hija, que lleva 21 años prestando servicios en la mina, y al que han correspondido quince millones doscientas mil pesetas.

El número de vigilantes es de 61 y sólo han dejado de jugar cuatro. Entre los 57 restantes se repartieron los ochenta millones; uno de ellos, Manuel González, que jugaba 300 pesetas envió un décimo a un compañero suyo enfermo de tuberculosis, que se encuentra en un sanatorio de Madrid.

Se da la circunstancia de que tres muchachos que trabajan con Manuel Alvarez Argüelles, le ganaron un décimo en una partida de cartas. Manuel Alvarez les pagó con uno de los décimos del «gordo».

En Gijón han repartido mucho dinero en la centena y aproximaciones del «gordo».—Cifra.

EL SEGUNDO EN LUGO

Lugo, 5.—Un billete del número 23.497, agraciado con el segundo premio en el sorteo de la Lotería de hoy, fué vendido en la Administración número 1, de esta capital. Ninguno de los décimos fué adquirido en Lugo. Los compró el revendedor oficial de Ferreira de Valle de Oro, señor Canoura. Se sabe que han correspondido 400.000 pesetas a cada uno de los señores siguientes: don Arturo Ventoso, ganadero de San Cosme; don Manuel Roca, hijo del médico de San Cosme y don Francisco Seivana, dueño del café en el que se distribuyeron varios décimos y participaciones.—Cifra.

VICISITUDES DE UN DECIMO DEL TERCER PREMIO

Córdoba, 5.—El tercer premio de la Lotería de hoy, ha correspondido en sus diez series a Córdoba. Fueron distribuidas por un vendedor ambulante. El director del Banco de Vizcaya, don Vicente Llopis de Quejada, había adquirido tres series, reservándose dos para él y la otra la repartió entre el personal del Banco. Se da la circunstancia de que anoche la hermana del señor Llopis regaló un décimo al Hogar y Clínica de San Juan de Dios para ser sorteado con otros, adquiriéndolo ella misma en la subasta y regalándolo luego al Hogar.—Cifra.

Empiezan a regir las modificaciones del Código de Circulación

Madrid, 7.—Hoy entran en vigor las modificaciones del Código de Circulación.

Al recordar esto, la Jefatura Central de Tráfico aconseja a todos la atención general para que se vaya alejando la muerte de nuestras calles y carreteras, «perfectamente evitable la mayoría de las veces». «La falta de prudencia, de cortesía y de conocimiento de las normas elementales de la circulación —dice— mata, hiere y hace delincuentes a muchos seres humanos».—Cifra.

Entierro del heroico teniente de la Guardia Civil señor Fuentes, que murió en la refriega con los bandoleros

Nuevos detalles de la siniestra personalidad del atracador Sabater

Gerona, 5.—Se ha efectuado el entierro del heroico teniente de la Guardia Civil, don Francisco Fuentes Fuentes de Castilla Portugal, fallecido en acto de servicio en la noche del domingo, en un encuentro con cinco atracadores, cuatro de los cuales resultaron muertos y el jefe herido y muerto más tarde en San Celoni.

Presidieron el cortejo fúnebre el capitán general de la IV Región Militar, teniente general don Pablo Martín Alonso; gobernador civil de Gerona, don José Pagés; director general de la Guardia Civil, don Antonio Alcubilla Pérez; jefe superior de Policía, don Juan Estévez, que ostentaba la representación del director general de Seguridad; gobernador militar de Gerona, don Félix Guillamón; Obispo de la diócesis, alcalde, presidente de la Diputación y otras autoridades y jerarquías.

Más de cinco mil personas se sumaron al acto. El féretro fué llevado a hombros de compañeros del finado, desde la Comandancia de la Guardia Civil hasta la Plaza del Marqués del Campy. Desde allí fueron trasladados los restos al cementerio parroquial de Santa Eugenia de Ter, de donde era vecino el finado. Once coronas de flores de autoridades y compañeros eran llevadas por miembros del Benemérito Instituto. —Cifra.

NUEVOS DETALLES DE LA MUERTE DEL ATRACADOR

Barcelona, 5.—Se conocen algunos detalles complementarios sobre la muerte del tristemente famoso malhechor Francisco Sabater.

Al parecer, Sabater sufrió dos balazos en la refriega con la Guardia Civil en una casa de campo sita a seis kilómetros de Gerona, en donde murieron sus compañeros.

Completamente derrotado y considerando su única salvación llegar a Barcelona como fuese, se dirigió a la estación de Fornells de la Selva, sita a kilómetro y medio de Gerona, donde, en el momento de arrancar, tomó por el lado opuesto de la estación el tren 1.104, que tiene su salida de Gerona, a las 6'40 de la mañana, en dirección a Barcelona. Ya el tren en marcha amenazó al maquinista, Pedro García Marcos y al fogonero Joaquín Puig, con una metralleta, ordenándoles que le diesen la comida que llevasen, la cual injirió sin perder de vista a los dos ferroviarios. Luego les ordenó se dirigiesen directamente a Barcelona, cosa que dijeron era imposible porque podían chocar con otros trenes. Al llegar a la estación de Massanet-Massanas (empalme), se efectuó el cambio de máquina de vapor por otra eléctrica, y en el momento en que las dos máquinas estaban juntas, pasó de una a otra sin dejar de amenazar a los dos maquinistas.

El tren continuó la marcha, pero el jefe de la estación se dió cuenta de la maniobra de Sabater y avisó telefónicamente a la estación de San Celoni. Sabater insistió en que debían continuar el trayecto hasta Barcelona sin parar en ninguna estación, pero los ferroviarios le hicieron comprender que no se podía hacer de ninguna manera, por lo que cambió de plan y les ordenó que poco antes de San Celoni aminoraran la velocidad del tren para bajar en una curva. Así lo hicieron y el Sabater bajó. Al llegar los maquinistas a San Celoni dieron la voz de alarma.

Las fuerzas de aquel puesto de la Guardia Civil solicitaron la ayuda del Somatén armado de la villa, y se intentó dar una batida por la zona en la que se había apeado el Sabater. No obstante, éste se había dirigido a la ciudad y penetró en una barbería, para que le afeitasen. El barbero se negó, al enterarse de quien se trataba, por lo que Sabater marchó entonces a la casa de un antiguo conocido, que había militado en la CNT. Al encontrarle en la puerta de la casa, le pidió que le escondiese, pero aquel se negó a hacerlo diciendo que no quería saber nada de lo pasado.

Mientras tanto, un miembro del Somatén de la villa, apercibido de la presencia del malhechor en aquel lugar, se dirigió allí, encontrando al Sabater que estaba forcejeando con el antiguo militante de la CNT., que trataba de impedirle la entrada en su casa.

Al ver que se acercaba un paisano con una metralleta, Sabater sacó la pistola y le hizo un disparo que hirió al somatenista en una pierna. Este, desde el suelo, le disparó todo el cargador, cayendo el Sabater herido de muerte. El somatenista, sin poderse levantar, le disparó un segundo cargador y a los pocos segundos aparecieron los guardias civiles, que se hicieron cargo del cadáver de Francisco Sabater «El Quico».—Cifra.

MAS HECHOS PUNITIVOS DE SABATER

Barcelona, 5. — Otros hechos relacionados con la vida del bandolero «El Quico», son los siguientes:

Después de cumplir condena en Francia, en 1951, Francisco Sabater, al conocer la muerte de sus hermanos en España, organizó otra banda, con la que atravesó la frontera, llegando a Barcelona, donde realizó numerosas fechorías. El sistema que empleaba era el de pasar la línea fronteriza por la montaña, a pie y luego a campo traviesa, hasta donde podía tomar el tren sin miedo a despertar sospechas. Utilizaba documentación falsa y tenía numerosas bases de descanso en el camino. En Barcelona daba dos o tres «golpes» y regresaba a Francia con el producto de los robos.

En una de estas incursiones, la Policía localizó uno de los lugares donde pernoctaba, una barraca situada cerca de la parte alta de la Avenida del Generalísimo, y le tendió una emboscada, pero Sabater se dió cuenta y la emprendió a tiros, pudiendo huir, en medio de un gran tiroteo, herido, al parecer.

Su último viaje a España lo realizó a últimos de 1956, en que, acompañado de otros dos compinches, realizó un espectacular atraco a la Sucursal del Banco Central de la calle Fuxina, de donde se llevó unas trescientas mil pesetas en billetes. Al huir dejó en la puerta un artefacto con una mecha encendida, advirtiendo a los empleados y clientes del Banco que habían presenciado el atraco, que no saliesen para avisar, puesto que la «bomba» iba a estallar de un momento a otro; pero ésto no ocurrió, por tratarse sencillamente de un bote lleno de arena.

Por aquellos días, las pesquisas de la Policía permitieron descubrir una de sus guaridas, donde se encontraron efectos personales, así como una película de cine «amateur» impresionada por él mismo, en el que en una escena se le veía junto a una de las carreteras de entrada a Barcelona. Se le descubrió también un depósito de armas, pero a él no se le pudo localizar.

Unos días antes de la Navidad de 1956, Sabater, con otro compinche, efectuó otro atraco en las oficinas de la Empresa Cubiertas y Tejados, de donde se llevó más de medio millón de pesetas, que estaba preparado para el pago de la nómina de personal. Perseguido de cerca por la Policía, el Sabater y su cómplice permanecieron un día entero escondidos en una casa particular, reponiendo fuerzas y para evitar que los inquilinos les delatasen, les amenazaron con matarles, y para descansar, mientras uno dormía, el otro mantenía la guardia, pistola en mano, junto a la puerta del piso. Finalmente se marcharon y, a campo traviesa, emprendieron el regreso a Francia. En una de las masías que utilizaban como base de su trayecto, la Guardia Civil les tendió una emboscada, pero también en esta ocasión Sabater y su acompañante se dieron cuenta y tras un tiroteo, consiguieron huir a Francia.

Poco tiempo después, la Policía francesa efectuaba un registro en el domicilio de Francisco Sabater, encontrándole un depósito de armas y municiones, por lo que fué juzgado y condenado a seis meses de prisión. Después de cumplir la condena, fué confinado en un pueblo del Noroeste, donde permaneció unos meses, en que volvió a dar señales de vida en el Sur del vecino país y organizó una nueva banda. El pasado 30 de diciembre pasó clandestinamente la frontera, con otros cuatro hombres y una mujer. Iban provistos de metralletas y pernoctaron en una casa, cerca de Balua. El 31, por la tarde, tuvieron un encuentro con fuerzas de la Guardia Civil, pero lograron huir y se refugiaron en una casa de la comarca de Bañolas. La Benemérita logró localizar nuevamente al grupo.

En la madrugada del domingo al lunes pasado, los terroristas, que ya se encontraban cercados, hicieron una salida y se entabló un fuerte tiroteo, a consecuencia del cual murieron cuatro de los bandoleros y el Sabater resultó herido, pero pudo escapar.

La Guardia Civil pagó una vez más tributo a su heroísmo con la muerte del teniente don Francisco de Fuentes Fuentes de Castilla Portugal. También resultó herido un Guardia de la Comandancia de Gerona. Realizaron este servicio el teniente coronel jefe de la 131 Comandancia de la Guardia Civil, don Rodrigo Gayet Girbal; el segundo jefe, capitán de la Compañía; el teniente fallecido y otros oficiales.

Por carecer de documentación, se ignoran los datos personales de los otros cuatro malhechores fallecidos. Según parece, la mujer que les acompañó desde Francia, logró en los primeros momentos, al ver el mal cariz de la expedición, pasar nuevamente la frontera hacia Francia, y en cuanto al jefe de la banda, Sabater, pudo finalmente ser muerto en San Celoni, por un somatenista.—Cifra.

Pilar Primo de Rivera, Condesa del Castillo de la Mota

El título se concede con carácter perpetuo

Madrid, 6.—El Ministerio de Justicia publica hoy un decreto por el que se hace merced de título del Reino, con la denominación de conde del Castillo de la Mota, a favor de doña Pilar Primo de Rivera y Sáenz de Heredia.

El texto del decreto es como sigue:

«El Movimiento Nacional ha encontrado en la Sección Femenina de F. E. T. y de las J. O. N-S., uno de los cauces más fecundos para dar vida a sus ideales. Doña Pilar Primo de Rivera y Sáenz de Heredia ha sido y es, el alma de esta Obra, a la que, con renunciamiento y gozo, ha dedicado su vida, sirviendo de modo constante y ejemplar a la idea, amorosamente recibida, de estimular las tradicionales virtudes de la mujer española y completar su formación.

Esta entrega y los resultados obtenidos merecen la gratitud de los españoles y que su nombre quede unido al del castillo de la Mota, primero y principal centro de formación de la Obra.

En mérito de lo expuesto, dispongo:

Artículo primero. Se hace merced de título del Reino, con dignidad de conde y denominación del Castillo de la Mota, a favor de doña Pilar Primo de Rivera y Sáenz de Heredia, para sí y sus sucesores legítimos, con carácter perpetuo y por el orden regular de sucesión.

Artículo segundo. El título se concede con exención de derechos fiscales hasta la segunda transmisión.

Así lo dispongo por el presente decreto, dado en Madrid a 6 de enero de 1960. — Francisco Franco. — El ministro de Justicia, Antonio Iturmendi Bañales».—Cifra.

Ana María Matute, Premio Nadal

Con su novela «Primera memoria»

Barcelona, 6.—Ha resultado vencedora del Premio Nadal de este año la prestigiosa escritora Ana María Matute, que bajo el seudónimo de «Eduardo Ayala», presentó una novela titulada «Primera memoria».

Barcelona, 6.—El XVI Premio «Eugenio Nadal», de Literatura española, instituído en 1944 por Ediciones «Destino» para perpetuar la memoria del malogrado escritor Eugenio Nadal Gaya, redactor jefe que fué de aquella publicación barcelonesa, se ha otorgado esta noche en el decurso de una velada social.

El importante galardón, que primeramente estuvo dotado, con cinco mil pesetas, ha pasado en la actualidad a 150.000.

A la velada asistieron diversas autoridades, jerarquías y personalidades de la vida política, social, literaria, económica y artística de Barcelona, así como enviados especiales de Madrid y de otras capitales españolas y, por vez primera en la historia de este premio, enviados de periódicos franceses, concretamente de «Le Figaro», «Les Nouvelles Littéraires» y «Le Monde».

Primeramente ha sido servida una cena a más de un millar de comensales, que llenan varios salones del Hotel Ritz.

El jurado, siguiendo la tradicional costumbre, cena en privado, realizando, entre plato y plato, sus deliberaciones. Lo constituyen don José Verges, don Néstor Luján, don Rafael Vázquez-Zamora, don Juan Ramón Masoliver, don Juan Teixidor y don José Espinas.

Se han presentado a esta edición del Premio «Nadal» 232 novelas, procedentes de toda España, de las que 72 van firmadas por mujeres.

El jurado ha seleccionado 30 para las votaciones eliminatorias.

SIETE NOVELAS EN LA SEGUNDA VOTACION

Barcelona, 6.—El jurado calificador del «Premio Nadal», integrado por don José Verges, dos Néstor Luján, don Rafael Vázquez-Zamora, don Juan Ramón Mas Oliver, don Juan Teixidor, don José Espina y don Antonio Villanova, dió a conocer a medianoche la primera votación. Don Ramón Masoliver, que se encuentra enfermo, ha comunicado su voto desde Vallensana.

Han quedado para la segunda votación las siete obras siguientes:

«Dios en el suelo», de José María Mendiola, con seis votos.

«Entresuelo con gas», de José L. Esteban, con tres votos.

«La mina», de Armando López Falina, con seis votos.

«La raya», de Nilo Quevedo, con siete votos.

«Primera memoria», de Eduardo Ayala, con siete votos.

«Taller», de Mercedes Ballesteros, con siete votos.

«Un cielo difícilmente azul», de Alfonso Cros, con cinco votos.

En la segunda votación quedó eliminada, la obra «Entresuelo con gas», de José L. Esteban.

En la tercera votación obtuvo siete votos «Primera memoria»; seis, «La mina», «Taller» y «Un cielo difícilmente azul», y cinco «Dios en el suelo» y «La raya» En el desempate quedó eliminada «Dios en el suelo».

En la cuarta votación obtiene siete votos «Primera memoria»; seis, «La mina» y «La raya»; cinco, «Un cielo difícilmente azul» y cuatro «Taller», quedando eliminada ésta.

En la quinta votación quedó eliminada «La raya», de Nilo Quevedo.

En la sexta obtiene siete votos «Primera memoria» y seis votos «La mina» y un voto «Un cielo difícilmente azul», que queda eliminada.

Quedan finalistas, por consiguiente, «La mina», de Armando López Falina, y «Primera memoria», de Eduardo Ayala.

En la votación final, «Primera memoria», obtiene seis votos y «La mina», uno.

Resultó vencedora «Primera memoria», de la prestigiosa escritora Ana María Matute, que la presentó bajo el seudónimo de «Eduardo Ayala».

Ana María Matute es finalista del último Premio March de Literatura. Es natural de Barcelona y está casada con el escritor Ramón Eugenio de Goicoechea.

El Jurado, después de firmar el acta, ha enviado a la escritora un ramo de claveles rojos, ya que Ana María Matute y su esposo figuraban entre los comensales que han asistido a la cena en el Hotel Ritz

LA OBRA DE ANA MARIA MATUTE

Barcelona, 6. — Ana María Matute, vencedora del XVI Premio de Literatura Eugenio Nadal, nació en Barcelona el 26 de julio de 1926. Está casada con el escritor Ramón Eugenio Goicoechea y es madre de familia. Su primer premio literario lo obtuvo en 1945. Estaba dotado con 15.000 pesetas simbólicamente. Su primer libro publicado se titula «Los Abel», en 1947. Fué finalista del Nadal del mismo año. Otros libros publicados hasta ahora son: «Fiesta al norte», que obtuvo el Premio Café Gijón, en 1952; «Pequeño teatro», que ganó el Premio Planeta, en 1958 y el Premio Cervantes de la Real Academia Española en 1959. También tiene publicadas: «En esta tierra», «Los niños tontos», «El tiempo», «La pequeña vida del país de la pizarra», y pendiente de edición una memoria de tres narraciones que titula «Tres y un sueño».

La escritora ha utilizado para su obra vencedora en el premio de hoy el seudónimo de «Eduardo Ayala». Como quiera que un rotativo vespertino anunció que Ana María Matute participaba en el Nadal de 1960 con seudónimo masculino, se le ha preguntado varias veces en el curso de la velada si era con el de «Eduardo Ayala» y lo ha negado insistentemente.

No podía ocultar su satisfacción por el preciado galardón. Dijo que ésta era la cuarta vez que concurría al Nadal. Su primera ilusión la experimentó cuando «Destino» le publicó hace años su primer cuento literario.

De su novela «Primera memoria», ha afirmado que la acción discurre en una isla mediterránea y que el personaje principal es una mujer de nombre María, que pierde la adolescencia traicionando su pureza.

NO-DO DE SUCESOS

TRES MUERTOS Y CUATRO HERIDOS GRAVES EN ACCIDENTE DE CARRETERA

Cieza (Murcia), 7.—Tres personas han resultado muertas y otras cuatro gravemente heridas, en un accidente de carretera ocurrido esta madrugada en las proximidades del empalme de Abarán.

El turismo «Peugeot 203», matrícula Murcia 11.631, regresaba con varios empleados y estudiantes de un colegio que existe en la calle del Conde de Roche, de Murcia, de las tradicionales fiestas de Reyes de Abarán, y en el indicado lugar chocó violentamente contra un camión.

Según ha declarado el conductor de este último vehículo, José Gómez Martínez, de Alcantarilla, que salió ileso del accidente así como los restantes ocupantes del camión, observaron que la marcha del turismo era anormal, hasta el punto de que él detuvo el camión y fué estando parado, cuando el coche se estrelló contra el mismo.

Resultaron muertos Jesús Ortiz Madrid, de 32 años, vecino de Villanueva de Segura; Enrique González López, de 52, vecino de Murcia y Juan Jesús Gil Oruno, de 31 años, también domiciliado en Murcia. Este último conductor del turismo.

Los heridos graves son: Miguel Luna Mengual, de Archena; Juan Antonio López Tara, Angel Soto Galiana y Juan Antonio López Lera, todos de Murcia. Fueron asistidos en la Casa de Socorro de Cieza y después trasladados al Hospital Provincial de Murcia.

Los muertos han sido evacuados al cementerio de Cieza, donde les será practicada la autopsia.—Cifra.

GUARDABARRERA MUERTO POR EL TREN

León, 7.—En el paso a nivel de La Barasa, kilómetro 272 de la vía férrea Palencia-La Coruña, una máquina arrolló y causó la muerte al guardabarrera Francisco Oledo Bello, de 53 años.

MUJER AHOGADA

León, 7.—La vecina de Valderas, Filomena Rueda Vaquero, de 60 años, pereció ahogada en el río Cea, lugar conocido por Corona de Polo, ignorándose las circunstancias en que se desarrolló el suceso.—Cifra.

MURIO UN PREMIO NOBEL

Albert Camus ha muerto como a él le hubiera gustado: con las botas puestas. Ha muerto en un vulgar accidente de automóvil. Es la muerte súbita, la muerte que no se anuncia, la muerte que no permite heroísmo. Con esto último Camus no hubiese estado conforme, porque él predicó siempre un acto volitivo de superación heroica para enfrentarse con la muerte. Era un humanista muy "a la francesa". Intelectual puro, contradictorio, un poco extraviado en los vericuetos del pensamiento.

Con Sartre comenzó siendo un "existencial" y también algo comunistoide. Luego se dió cuenta de que el comunismo es incompatible con el humanitarismo. No aceptaba Camus la sociedad colmena, deshumanizada, a la que irremediablemente caminamos.

Por el contrario, como buen latino, como estupendo francés, enteverado, por si fuera poco, con sangre española, Albert Camus exaltaba el ideal de la dignidad humana.

La angustia existencial sólo puede mitigarse por la fe y el heroísmo. El hombre ha de sentirse solidario con el dolor de los demás y hacerse héroe frente al destino adverso. ¿No es así como debe entenderse la muerte "a la española"?... Esto es lo que hizo notar un alemán: Tomas Mann, impresionado por la pompa funeraria de nuestros Emperadores, Carlos V y Felipe II.

Pero Camus ha muerto sin ninguna solemnidad estrellándose contra un árbol en la carretera. Fué un vulgar patinazo de los neumáticos sobre el suelo húmedo. Lo de casi siempre. La muerte no necesita de ninguna fantasía, ni tiene por qué buscar la originalidad. Esta muerte vulgar de un Premio Nobel de Literatura viene a ser idéntica a la de cualquier director de Banco. Un patinazo, un choque ¡y todo se acabó!

De Albert Camus quedará, sin embargo, una estela intelectual: fué un literato que sintió el "problema del hombre", el de su puesto en el Cosmos —a la manera de Scheler— no sólo como ápice de la escala zoológica, sino como centro parcial de la divinidad. Por ello, Camus soñaba con el amor, con la paz y la justicia, los tres grandes ideales redentores, aunque nos parezcan inasequibles.

PEDAGOGIA Y REYES MAGOS

Pasaron ya los Reyes Magos. Pero también este año se ha dejado ver en las ciudades y pueblos de España, Papá Noel. Dicen que pueden ser compatibles. Esto no voy a discutirlo, aunque yo voto siempre por lo español. Se trata de dos bellas ilusiones infantiles. Los niños sueñan con su escala de madera, con sus alforjas repletas de juguetes. Parece que los niños, se muestran más avispados y precoces que los de otras generaciones y se enteran enseguida de que los papás son los que compran los juguetes. Tan listos son los "peques" de hoy que muchos de ellos se hacen los inocentes y engañan a sus papás haciendo como que todavía se lo creen...

Por eso se plantea un problema pedagógico. ¿Es conveniente engañar a los niños aunque sea con una bella mentira?... Algunos papás piensan que cuando el niño descubre el engaño se da cuenta de que sus progenitores no dicen siempre la verdad y, por tanto, no son muy de fiar. Este fraude —de apariencia inocente— puede dejar un sedimento de recelo y desconfianza en el niño para lo futuro. En vista de lo cual, lo aconsejable es decir la verdad a los niños: los juguetes se los regalan los papás, aunque sea con ocasión de la festividad de aquellos monarcas de Oriente que adoraron al Niño Dios.

¿Sutilezas pedagógicas?... Por un "tiquis-miquis" de responsabilidad educativa ¿se va a destruir un mito encantador y bello?... ¿O será cierto que la alegría se la produce al niño el regalo del juguete por sí mismo, sin hacer mucho caso de su procedencia?...

Esto lo tendrían que responder —si ellos quisieran— los mismos niños. Pero ¡como hoy son tan listos, a lo mejor se callan por conveniencia propia!

EL SEÑOR

DON EMETERIO GONZALEZ PARDO

Falleció en Villorquite, el día 6 de Enero de 1960

A los 82 años de edad

Después de recibir los Santos Sacramentos y la Bendición Apostólica de S. S.

D. E. P.

Su desconsolada esposa doña Felicitas Cabezón; hijos Antimo, Fausto, Gonzalo, Casimiro y Alejandra González Cabezón; hijos políticos María Monje, Patrocinio Fontecha, Marina González y Sabiniano Franco; nietos; hermano político don Modesto Cabezón Franco (Cura Párroco); sobrinos, primos y demás familia,

Suplican a sus amistades una oración por su alma

M.C.D.2022